



広報

福島県大熊町

創る、巡る、贈る おおくま。

おおくま

6

2021
No. 587



町特産のさけとなれ

5月10日、町内で田植えが行われました。大川原の実証田では、日本酒「帰忘郷」をつくるべく酒米「五百万石」の苗が植えられました。2年目となる今年、帰忘郷の製造量を増やして商品化を目指します。(記事6ページ)

特集／姉妹都市締結 30年

祝！大熊町・バサースト市姉妹都市締結30年

大熊町とオーストラリア・バサースト市の姉妹都市協定は2021年3月25日、締結30年を迎えました。同日、両市町は互いをオンラインでつなぎ、画面越しの再会と長年にわたり継続されてきた交流を喜び合いました。



オンライン式典で対面する両市町の関係者



オンラインでの記念撮影に収まる両市町の関係者



調印した協定書を持つ吉田町長



調印した協定書を持つボビー・バーク市長

30周年記念し再協定

姉妹都市協定は1991年3月25日に結ばれました。本来は、記念事業としてバサースト市へ渡航を希望する町民を募り、3月に同市で節目を祝う計画でしたが、コロナ禍により断念せざるを得ず、記念の式典は限られた参加者によるオンライン開催となりました。

式典でバサースト市のボビー・バーク市長は、1998年に同市に完成した日本庭園「大熊ガーデン」に触れ、「大熊の一部分がバサーストに生きています。この庭園は市民、町民の親密な関係を示しているばかりではなく、大熊町民の希望と復興を象徴しています」とあいさつ。吉田淳町長は、「東日本大震災後も継続された交流を振り返り、「こうして30年を迎えられるのは、混乱の中にいた私たちがバサーストの皆さんが温かく見守り、励まし、交流を継続できるように尽力してくれたから」と感謝しました。

最後に両首長が姉妹都市協定書に再調印し、これからも親交を深めていくことを約束しました。



両市町で記念植樹

姉妹都市協定締結30年を記念し、両市町で植樹を実施しました。

バサースト市では東日本大震災から10年を迎えた3月11日、大熊町の復興と姉妹都市関係の深化を願い、大熊ガーデンに百日紅が植樹されました。

大熊町では3月25日の式典後、整備中の頭森公園に八重桜「はるか」を植樹しました。



大熊ガーデンに植えられた百日紅



大熊ガーデンで植樹するポビー・パーク市長ら



頭森公園で植樹する吉田町長ら



頭森公園に植えられた八重桜

植樹した「おおくま国際交流協会」の松永秀篤会長は「この節目の年にコロナ禍で直接会えなかったのは悔しいが、私たちの交流は東日本大震災でも途絶えなかったことを思い出した。大熊ガーデンの百日紅を見に行ける日が来ること、頭森公園のはるかをバサーストの皆さんに見てもらおう日が来ることを信じている」と話しました。

バサースト市って？

バサースト市は、オーストラリアの南東、ニューサウスウェールズ州に位置する自然豊かな都市です。面積は約 3,820 平方キロメートル、人口約 44,000 人。シドニー市から北西へ約 200 キロメートル。オーストラリア内陸で最初のヨーロッパ入植地として知られ、2015 年には創立 200 周年を迎えました。レーシングカーのサーキット場は世界的に有名。農業、畜産業も盛んです。



バサースト市との交流の始まり

1989（平成元）年、町は「ふるさと創生一億円事業」の内容を町民に公募。決定された事業の一つが、21 世紀に向けた人材育成を目的にした海外派遣事業「大熊町二十一世紀の翼」でした。

行く先は、英語圏の中から、温暖な気候や治安の良さを評価し、バサースト市が選定されました。1990 年 3 月に第 1 回目の訪問を実施し、「友好都市」として協定を締結。その翌年、友好都市協定を発展させる形で「姉妹都市協定」が結ばれました。



これまでの交流

海外派遣事業「大熊町 21 世紀の翼」1990 年～計 12 回
 中高生を中心とした国際交流事業「おおくま希望の翼」2001 年～計 16 回
 上記事業でバサーストに派遣された人数のべ約 1,040 人
 このほか短期交換留学生制度を活用した留学生 11 人



バサースト市と大熊町 30年の歩み

1989年12月

町が事前訪問視察団を派遣。バサースト市に友好都市提携を申し入れる。

1990年2月

バサースト市の親善使節団が来町。相互交流を約束する。

1990年3月

第1回「大熊町21世紀の翼」実施。町民250人がバサースト市を訪問。友好協定を結ぶ。(写真⑥)

1991年3月25日

バサースト市にて姉妹都市協定締結。ホームステイを中心に互いの市民の交流が始まる。(写真④)

1998年3月

バサースト市内に「大熊ガーデン」が完成。(写真⑤)

2001年3月

第1回「おおくま希望の翼」実施。



④姉妹都市協定書に署名した当時の志賀秀朗町長とアン・アッシュウッド市長（1991年）



①バサースト市の交流会で踊りを披露する町民（1990年）



⑤バサースト市内の大熊ガーデン（1998年）



⑥バサースト市内の自然公園でカンガルーとふれあう子どもたち（1990年）



③大野小での習字体験（2006年）



②バサースト市内に到着した町民ら（1991年）

バサースト市からのメッセージ

バサースト市が姉妹都市締結30年を記念したメッセージ集「バサースト市・大熊町姉妹都市締結30年を祝う」を作りました。その中に掲載された大熊町民へのメッセージを一部和訳して紹介します。



筆子・リーキーさん

バサースト市在住の日本語教師。姉妹都市締結に尽力し、通訳を務めるなど現在までの両市町の交流にかかせない架け橋のような存在である。

大熊の人々は「起き上がり小法師」のように転んでも起きる精神を持っています。そして前のみを見て進んでいます。私は、バサースト市民とともに大熊の明るい将来を、そして大熊とバサーストが今後何代にもわたり、より深い友好関係を保ち続けることを願ってやみません。姉妹都市関係を通じて、私に喜びと楽しみをもたらしてくれたバサーストと大熊に感謝の気持ちでいっぱいです。

この友情が永遠に続きますように――

2011年3月11日

東日本大震災発生。3月下旬に計画されていた「おおくま希望の翼」を中止。

2012年8月

「おおくま希望の翼」再開。
(写真⑩)

2014年4月

⑨ バサースト市長をはじめとする使節団が来日。避難先の会津若松市や全町避難中の町内の様子を視察する。(写真⑨)

2015年5月

町使節団がバサースト市創立200周年行事に参加。姉妹都市協定締結25周年を記念し再調印。(写真⑧)

2018年11月

バサースト市の使節団が来日。町内で建設中の町役場新庁舎などを視察。(写真⑩)

2021年3月25日

コロナ禍により「おおくま希望の翼」を中止。姉妹都市協定締結30年を迎える。



⑩新庁舎建設を視察するバサースト市使節団 (2018年)



⑦大熊中の仮設校舎で交流する子どもたち (2015年)



⑪ホームステイ先のホストファミリーとの別れを惜しむ町民 (2012年)



⑧締結 25 年を記念し再調印する当時の渡辺利綱町長とギャリー・ラッシュ市長 (2015年)



⑨会津若松市内で町民の歓迎を受けるバサースト市使節団 (2014年)

全文は町公式ページで公開しています。ぜひご覧ください。



多くの写真をバサースト市より提供いただきました。ありがとうございます。

私が来日し、大熊の学校で教鞭をとることができた事は、私の人生において一生に一度の大変素晴らしい経験となりました。中でも、大熊の子どもたちに英語を教えることができたことを最も光栄に思っています。日本での一番の幸せな思い出は、明るくユーモアにあふれ、ちょっと生意気で、とても賢い大熊の子どもたちと一緒に過ごした教室での時間です。私はこの経験を一生の宝物として決して忘れないでしょう。



ジョン・ビドルさん

2013年～2018年、大熊町教育施設での英語指導助手 (ALT) としてバサースト市から派遣される。

町内 2 か所で田植え 2年目の特定復興再生拠点内試験栽培と酒米実証栽培



熊地区の試験田でコシヒカリを植える町農業委員ら

特定復興再生拠点区域となっている熊錦台地区の試験田で5月10日、田植えが行われました。同区域内での試験栽培は2年目。下野上清水地区で昨年収穫されたコメは調査で問題がないことが確認されたため、今年は場所を変更して、3月に立入制限が緩和された熊地区で栽培することになりました。

田植えには、町農業委員や関係者ら約20人が参加し、約3アールの試験田にコシヒカリの苗が手植えされました。実ったコメは、調査に必要な分を収穫して、残りは廃棄。放射性物質検査で基準値以下だった場合は、来年にも区域内での実証栽培へ移行を目指します。



大川原地区の実証田で酒米を植える町農業委員

同日、大川原南平地区の実証栽培田で酒米の田植えが行われました。2年目となる今年は、昨年からの作付面積を約22アール増やして約65アールで栽培。町農業委員らが田植え機で五百万石の苗を植えました。

収穫される酒米は、会津若松市の高橋庄作酒造店で日本酒「帰忘郷」に醸造されます。昨年醸造した帰忘郷は試作品のみでしたが、今年は一般販売を予定しています。

町農業委員会の根本友子会長は、「昨年の経験を生かして、美味しいお酒ができるコメをつくりたい。また、担い手の確保などの課題に向き合い、営農再開できる環境を整えたい」と話しました。

佐久間さんに総務大臣感謝状 行政相談委員を8年務める



阿部所長（左）から感謝状を受け取った佐久間さん（中央）

今年3月に町行政相談委員を退任された佐久間國幸さんに福島行政監視行政相談センターの阿部浩也所長より総務大臣感謝状が贈呈されました。

佐久間さんは平成25年から8年間にわたり、避難している町民からの行政に対する意見や相談を受け、解決に尽力しました。

町消防団に総務大臣感謝状 消防団員確保が評価される



受賞を吉田町長に報告する加藤団長（右から2人目）

昨年度の新規入団人数が多かった町消防団は、消防団への入団促進に尽力したことを評価され、総務大臣から感謝状が贈呈されました。

加藤直人団長が4月15日、町役場を訪れ吉田淳町長に受賞を報告。今後も消防団の充実強化に取り組むことを伝えました。



両陛下が町民に温かいお言葉 オンラインで行幸啓



両陛下とオンラインで懇談する町民ら

天皇、皇后両陛下は4月28日、東日本大震災から10年が経過した福島県の復興状況をオンラインで視察されました。当初は2月に予定されていましたが、2月13日に県内で震度6強を記録した地震の影響を心配されて、延期となっていました。

大熊町の視察では、両陛下が吉田淳町長、松永秀篤さ

ん、鈴木照重さん、鈴木真理さんの4人と懇談され、震災後の10年の苦労にねぎらいの言葉をかけられました。

懇談後、吉田町長は「両陛下は震災以来ずっと被災者に寄り添っていらっしゃると感じた。新型コロナウイルスがなければぜひ一度お越しいただき、直に町の状況をご覧いただきたい」と述べました。

懇談を終えて—



熊川区
松永秀篤さん

避難や孫、帰町後の生活などについてお話した。これからも体に気をつけてがんばってくださいとお言葉をいただいた。気さくにお話ししてくださり、こちらも話しやすかった。



熊区
鈴木照重さん

復興公営住宅の自治会についてお話した。話しやすい雰囲気でお声がけいただいた。やり取りの中で町を気遣い、関心を持ってくださっていると感じた。



大野1区
鈴木真理さん

震災後ネイルの学校に通ったこと、今年4月に町内で新しいお店をオープンしたことをお話した。ねぎらいの言葉をいただき、とても温かく接してくださった。

要望活動

吉田淳町長は4月24日、町を視察した公明党東日本大震災復興加速化本部の井上義久本部長に対し、町の復興に関する要望書を手渡しました。



<井上本部長への要望>

- ①国が早急に方針と時間軸を示しつつ、除染・解体するための方策を講じ、早期に町民の望む帰還困難区域全域の避難指示を解除する
- ②避難指示解除の見通しが立っていない特定復興再生拠点区域外の帰還困難区域に現存する家屋や宅地について、先行的に除染・解体を実施する
- ③除染関係ガイドラインの見直しと、現場の特性や汚染状況に応じた丁寧な除染を実施するとともに、既に除染が済んだ場所でも空間線量が避難指示解除の基準に満たない場所や、線量低減効果が得られていない場所については、漏れのない洗い出しと追加除染を早急に行い、秋に予定される準備宿泊の前までに特定復興再生拠点区域全域を避難指示解除の空間線量率の基準以下にする

町内で新型コロナワクチン接種始まる 高齢者向け集団接種



ワクチン接種を受ける町民（中央）

65歳以上の高齢者を対象とした新型コロナウイルスワクチンの町内集団接種が5月11日、町住民福祉センターで始まりました。

予約した80人が、医師の問診のあとに1回目のワクチンを接種しました。接種後、会場で安静を保ち体調に変化がないか確認。3週間後となる2回目の接種等について町職員から説明を受けました。

町は毎週火曜日に集団接種を行っていく予定です。4月19日に予約受付を開始した480枠のうち、すべて



ワクチンを準備する町保健師

の予約が埋まっており、6月11日までキャンセル待ちを受け付けています。今後の追加予約については、ワクチンが確保でき次第、広報紙等でお知らせします。

ワクチン接種を担当する町役場保健福祉課の幾橋功課長は「希望される皆さんが接種できるようにワクチンは順次供給される。焦らずに予約をとっていただきたい。また、町外に避難されている町民の方は、居住地で接種できるので、お住まいの自治体での接種方法を確認していただきたい」と話しました。

捕獲隊が活動を開始

隊員11人に委嘱状交付



吉田町長から委嘱状を受け取る小野田さん（左）

大熊町有害鳥獣捕獲隊の委嘱状交付式が4月22日、大熊町役場で行われました。猟友会大熊部会から推薦された11人に吉田淳町長から委嘱状が交付されました。

昨年度から活動を再開した捕獲隊は、今年度は捕獲期間の延長と捕獲範囲の拡大によって、より一層の鳥獣被害防止に寄与します。隊長の小野田秀久さんは「これまで培ってきた知識と知恵を駆使し、鳥獣被害防止に向けて、隊全体で取り組んでいきたい」と述べました。

町施策の説明受け質疑

行政区長会で町重点事業報告



吉田町長からの説明を受ける行政区長ら

町行政区長会が4月27日、町住民福祉センターで行われました。各行政区長が参加し、令和3年度の町重点事業について町当局から説明を受けました。

行政区長らは、ゼロカーボン推進への取り組みや新型コロナウイルスワクチン接種などの事業について質問を行い、町施策について理解を深めました。区長会長の土屋繁男野馬形区長は「コロナ禍で厳しい状況が続いているが、町民の絆が維持できるように尽力したい」と述べました。

新型コロナウイルスワクチン接種のお知らせ

問 大熊町役場 保健福祉課 保健衛生係

第1回目の町内接種の予約は定員に達しました

広報おおくま 4月15日号でお知らせした第1回目の町内接種枠は定員に達しました。

キャンセル待ちは6月11日(金)まで受け付けていますので、町内での接種を希望される方は下記コールセンターにご連絡ください。

■大熊町新型コロナウイルス接種コールセンター

☎ 0120-205-808

(土日祝日を除く午前9時～午後5時)

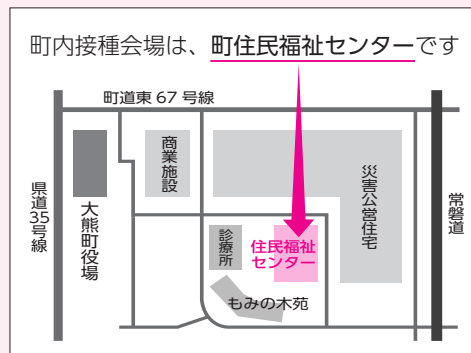

町外へ避難されている方へ

ワクチンの供給量は避難先においても十分に確保されますので、焦らずに避難先の情報を確認のうえご予約ください。また、新型コロナ感染拡大防止のため、遠方への移動自粛について県からの要請もありますので、できるだけ避難先での接種をお願いします。

今後の町内接種の受付については、現在調整中です。日程等が決まり次第、広報おおくまや町公式サイトでお知らせします。

なお、16歳以上65歳未満の方のクーポン券は、7月下旬ごろにお送りする予定です。

児童手当受給者の皆さんへ

問 大熊町役場 教育総務課 幼児教育係

児童手当の給付を受けるには、引き続き受給する要件を満たしているかどうかを審査するため、毎年6月1日現在の状況を記載した「現況届」の提出が必要です。

今年度分の現況届を、受給権のある方に郵送しました。

提出がない場合、10月分以降の児童手当が差し止めとなりますので、期限まで忘れずに提出してください。

■提出期限

6月30日(水) 必着

■郵送で提出する場合

〒979-1306

福島県双葉郡大熊町大川原字南平 1717

大熊町役場 教育総務課 幼児教育係 宛

※現況届に同封した返信用封筒に切手を貼り付けて郵送してください。

■直接持参する場合

大熊町役場 教育総務課または各出張所、連絡事務所の窓口を持参してください。

インキュベーション施設整備に伴う 大野小の荷物持ち出しについて

問 大熊町役場 教育総務課 総務係

町は、町内の働く場所を確保するほか、新たな産業づくりや起業家を育てる環境を整備し、大熊町ならではの産業を長期に渡り生み出し続ける環境づくりを進めています。

その中で移住・定住の促進、長期持続的なまちづくりの基盤となる担い手の定着を図ることを目的に、大野小学校をインキュベーション施設として再生する計画を進めています。これに伴い、大野小校舎内にある荷物について整理する必要があります。

校舎内の見学および荷物持ち出しを希望される方は、以下の日程で校舎を開放しますのでご来校ください。

今後、大野小はインキュベーション施設として一部解体、改修を行うため、今回の持ち出しが最後の機会となります。ご了承ください。

■期日

6月11日(金)～13日(日) 午前10時～午後3時

■場所

大野小学校 (大熊町下野上字清水 230)

実際の生活で受ける放射線量を確かめてみませんか？ 個人線量計（D-シャトル）を貸し出します

問 大熊町役場 環境対策課 廃炉・放射線対策係

町内に居住されている方、居住していないが町内で勤務されている方等に個人被ばく線量計（D-シャトル）を無料で貸し出します。

D-シャトルは1時間ごとの被ばく線量を測定し、データを最長で約1年間、蓄積することができる線量計で、実際の生活での被ばく線量を把握することができます。

貸し出しや結果の説明は、環境省から委託*を受けた「公益財団法人原子力安全研究協会」が行います。希望される方は下記の申し込み先に電話でお申し込みください。

*令和3年度原子力災害影響調査等事業（福島県内における住民の個人被ばく線量把握事業：外部被ばく）

D-シャトルでわかること

<測定結果読み取り例>

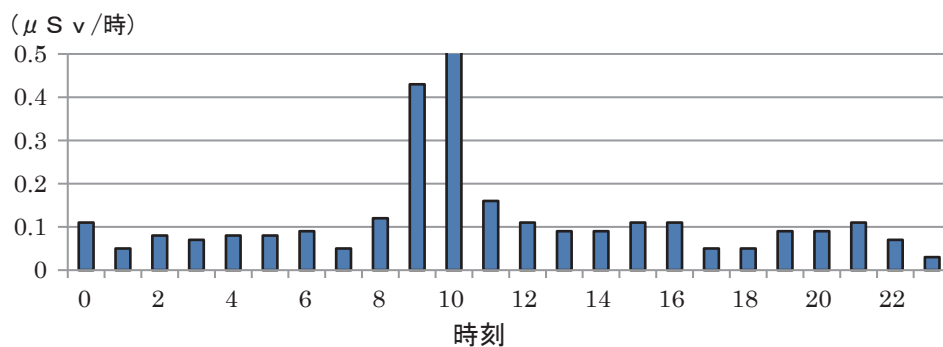

D-シャトルは、着用期間の積算線量だけでなく、時間単位で線量が測定できます。線量の測定結果と日常生活での行動との関係から、「いつ」、「どこで」、「どれだけ」の放射線を受けたのかがわかります。

測定結果は担当者が専用のパソコンで読み取り、その場で画面を見ながら詳しく説明します。放射線についての質問なども、そのときにお受けします。また、後日、測定結果を報告書としてまとめ、お渡しします。

D-シャトル

D-シャトルは重量約23gの小さな機器で、専用のストラップを使用し、首にかけて測定します。またはカバン等に入れて持ち歩いてもかまいません。

■申し込み先

公益財団法人 原子力安全研究協会

☎ 0120-511-157（フリーダイヤル）

（土日祝日を除く午前9時～午後5時）

■申し込み時の確認事項

①氏名 ②必要な個人線量計の個数 ③住所と電話番号（日中連絡できる番号）

敷地内・家屋内環境調査を行うため 調査希望者を募集します

問 大熊町役場 環境対策課 廃炉・放射線対策係

町は、特定復興再生拠点内の立入等規制緩和・避難指示解除に向けて、特定復興再生拠点内の一部で敷地内および家屋内の放射線量等の調査を行います。この調査にご協力いただける方を募集します。

■調査件数

- ・家屋内 30 軒
- ・敷地内 100 件
- ※どちらかだけでも可

■調査区域

特定復興再生拠点内の一部（調査区域図の対象範囲内）にある住居およびその敷地

■募集条件

環境省の除染作業により住居および敷地の除染が完了していること

■募集期限

7月30日（金）まで
※調査件数に達した場合は、お断りする場合があります

■申込方法

大熊町役場 環境対策課 廃炉・放射線対策係
まで電話で

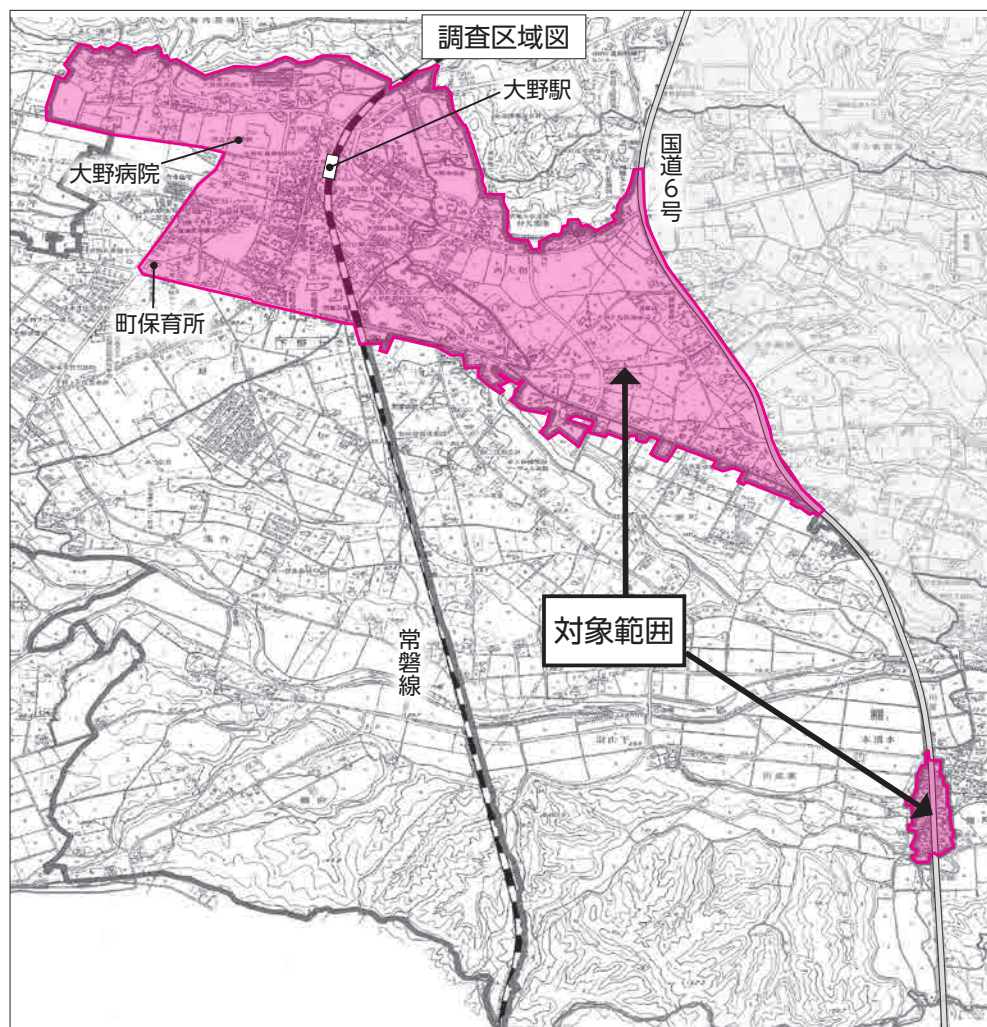

双葉地方水道企業団から

問 双葉地方水道企業団 総務課営業係
☎0240-25-5323

町は来春の特定復興再生拠点区域の避難指示解除に向けて準備宿泊を今秋に予定していますが、当企業団においても水道再開にあたり現在復旧作業を進めています。

復旧作業の効率化を図るため、準備宿泊にあたり水道の使用を希望される方は、7月末までに当企業団へお申し込みください。

なお、準備宿泊の正式な案内は、町から後日お知らせします。

子宮がん・骨粗しょう症 集団検診を中止します

問 大熊町役場 保健福祉課 保健衛生係

いわき市・郡山市・会津若松市で開催を予定していた子宮がん・骨粗しょう症の集団検診は、新型コロナウイルス感染症拡大防止のため、中止します。今後の予定については検討中です。

総合健診の意向調査で子宮がん・骨粗しょう症の集団検診を希望された方へは別途ご連絡しますので、しばらくお待ちください。

2021 年度所得証明書は 15 日から発行します

問 大熊町役場 税務課

2021（令和3）年度の所得証明書等は、6月15日（火）から発行できます。なお、各種証明書に記載される内容は、下表のとおりです。

証明書は、町の窓口で発行するほか、郵送も行っていきます。マイナンバーカードをお持ちの方はコンビニでも発行できます（所得・課税・扶養証明書の1種類のみ）

○窓口で請求する場合

本人確認書類（免許証や保険証等）、委任状（本人・同一世帯以外の方が来庁する場合）をご持参ください。

○郵便で請求する場合

本人確認書類（免許証や保険証等）のコピーに必要な証明書と部数を記入し、切手を貼った返信用封筒を同封の上、大熊町役場税務課宛にお送りください。

○コンビニで請求する場合

マイナンバーカードと登録した際の暗証番号が必要です。マルチコピー機があるコンビニ（セブンイレブン、ファミリーマート、ローソン、ミニストップ）で手続きしてください。

コンビニ発行の際の手数料は1通200円です。窓口と郵便での発行手数料は、当面の間無料です。

■ 2021 年度所得証明書等の種類と内容

証明書の種類	記載内容
所得証明書	2020（令和2）年中の所得額
所得・課税証明書	2020年中の所得額および2021年度の住民税の税額
所得・課税・扶養証明書	2020年中の所得額、控除額や扶養人数および2021年度の住民税の税額

証明書のコンビニ交付サービス 一時停止します

問 大熊町役場 住民課

町は、マイナンバーカードをお持ちの町民の皆さんが全国のコンビニエンスストアで各種証明書を取得できるサービスを行っていますが、税証明書データ更新のため、次の日程で証明書交付サービスを停止します。

また、住民票の住所が大熊町外で、本籍地が大熊町内にある方の事前の利用登録申請サービスも一時停止します。

ご不便をおかけしますが、ご理解とご協力をお願いします。

■ 停止期間

6月10日（木）午前6時30分～午後11時
6月14日（月）午前6時30分～午後11時

ご利用ください 便利なコンビニ交付サービス

問 大熊町役場 住民課

コンビニ交付サービスは、マイナンバーカードを利用して市区町村が発行する証明書が全国のコンビニエンスストア等のマルチコピー機から取得できるサービスです。また、お住まいの市区町村と本籍地の市区町村が異なる方は、事前に申請することで戸籍証明書も取得できます。

○いつでも

毎日午前6時30分から午後11時まで利用できます。昼休みや市区町村窓口の閉庁後（夜間、休日）でも、いつでも必要なときに利用できます。

○どこでも

お住まいの市区町村に関わらず、最寄りのコンビニエンスストアで証明書を取得できます。

■ コンビニで取得できる証明書と手数料

証明書の種類	備考	取得手数料 (1部)
住民票の写し	本人を含む同一世帯のいずれかの方、または世帯全員分が取得できます。 除票となった方は取得できません。 ※住民票コードやマイナンバーは印字されません	200円
印鑑登録証明書	本人のものに限ります。	200円
戸籍事項証明書 (戸籍謄本・抄本)	本籍が大熊町内にある方に限りません。 除籍や改製原戸籍は取得できません。	450円
戸籍の附票の写し	本籍が大熊町内にある方に限りません。 除籍の附票は取得できません。	200円
所得・課税・扶養証明書	取得可能な最新年度の本人のものに限ります。 6月15日（火）から2021年度分が取得できます。 ※申告されていない方は取得できません	200円

※コンビニで交付できない証明書等は、窓口や郵送での交付を受け付けますので、各課窓口までご相談ください

※取得手数料は返金できません。必要な証明書の種類をお確かめの上、操作をお願いします

※証明書の用紙デザインは町役場窓口発行のものと異なりますが、証明書として有効です

これから運動を始める方を応援！

「やってみっぺ！」 おおくまフィットネス

問 大熊町役場 保健福祉課

あなたのお近くの民間運動施設（フィットネスクラブやスポーツジム等）の利用料を助成します。今年6月からの新規事業です。この機会に運動習慣を身につけてみませんか。

民間運動施設の利用開始前に、保健福祉課または各出張所への申し込みが必要です。

対 20歳～74歳の**大熊町民**で、医師から運動制限の指示を受けていない方。避難先の県内外を問わず、これから新たに民間運動施設の利用を始める方。

内 入会金を除く、新規入会日から3か月分の月会費のうち9割を、上限2万円まで助成します。

■利用の流れと必要書類

必ず事前にお申し込みください。

郵送での手続きも可能ですので、保健福祉課または各出張所へご連絡ください。

①はじめに本庁・各出張所で利用開始申請書を記入し、利用したい民間運動施設を決定します。簡単なアンケートにご協力いただきます。



まずは役場で
エントリー

②町から利用承認通知書が届いたら、決定した民間運動施設の利用を始めます。

好きな時間、都合の良い曜日に、施設を利用して楽しく運動を体験してください。

自分の好きな時に



運動を楽しみ
ましょう♪



③民間運動施設を3か月以上利用した後に、必要書類を保健福祉課・各出張所へ提出します。簡単なアンケートにご協力いただき、運動の効果を振り返ります。

<必要書類>

- 運動施設利用個人負担金助成申請書
- 健診結果の写し（血圧、中性脂肪、コレステロール、血糖を含む一般的な検査結果）
- 施設の新規入会日がわかる書類の写し（会員証や入会書、施設から発行されなければ町の様式を利用）
- 領収書の原本（毎回支払う施設の場合、利用を開始してから3か月間の領収書の原本）
- 本人確認書類（運転免許証など）



最近、体の調子が
良くなったね！

しかも
お得なんです！

④審査のうえ助成が決まり次第、指定の口座に助成金を振り込みます。



■注意事項

- 入会日が6月以降である場合が助成の対象です
- 3か月以上継続利用しない場合は助成できません
例) 6月・7月・9月の利用や6月・7月のみの利用のように3か月続けていない場合は対象外となります
- 施設により無料期間等がある場合も、その月を含めて入会日から3か月が助成対象期間となります
例) 利用開始時の6月が月会費無料キャンペーンなどの場合、実質月会費を支払った7月・8月の2か月間が助成対象期間となります

住宅敷地、空き地等の草刈、庭木等の せん定事業者をご案内します

問 大熊町役場 環境対策課 生活環境係

町民の方より、避難指示解除地区および立入規制緩和区域において、長期間の避難により、個人では対応できないほど自宅等（所有地）の雑草、庭木等が繁茂しているの、作業を依頼できる事業者を案内してほしい旨のお問い合わせが増えていきますので、下記のとおりご案内します。

なお、作業にかかる費用については、自己負担となりますので、よろしくお願ひします。

会社名	連絡先
斎藤工務店	090-9637-1523
遠藤工業	090-3756-3332
小畑建設	090-9741-3494
青山工務店	090-1939-2674
青葉造園土木	090-2637-4065
鎌田工務店	090-3364-5553
河村建設	090-7794-6177
沢内建設	080-1801-9329
田中工業	090-2021-4570
都重機土木	090-1495-2638
増子建設	080-6028-7601
環境ソリューション	080-6005-9353

※すべて町内事業者です

2021年度 国家公務員 「税務職員採用試験」(高卒程度)

問 仙台国税局 人事第二課 試験研修係
☎ 022-263-1111

仙台国税局は、税務のスペシャリストとして活躍するバイタリティーあふれる税務職員を募集しています。

国の財政を支える税務職員に、あなたもチャレンジしてみませんか？

■受験資格

- ①令和3年4月1日において高校卒業後3年を経過していない者および令和4年3月までに高校を卒業する見込みの者
- ②人事院が①に掲げる者に準ずると認める者

■受付期間

6月21日(月)～30日(水)

■申込方法

国家公務員試験採用情報 NAVI から申し込み
(<https://www.jinji.go.jp/saiyo/saiyo.html>)

■第1次試験日

9月5日(日)

あなたの大切な遺言書を 法務局でお預かりします

— 自筆証書遺言書保管制度 —

問 福島地方法務局 いわき支局
☎ 0246-23-1651

昨年7月から、自筆証書遺言書を作成した本人が、法務局に遺言書の保管を申請できる制度が始まりました。

この制度は、遺言書保管所（法務局）において遺言書を大切に保管しますので、紛失や亡失の防止、第三者による破棄や改ざんなどの心配がないほか、遺言者が亡くなられた後の手続きとして、相続人等は、各遺言書保管所に保管中の遺言書内容の証明書を請求したり、閲覧したりできるなど、遺言者だけでなく、相続人や受遺者等にもメリットのある制度です。

また、この制度を利用して保管した自筆証書遺言書は、家庭裁判所の検認の手続きが不要となります。

この制度の利用には、各種確認や手続きの処理に一定程度の時間を要するため、手続きの順番をお待ちいただくことがないよう予約を前提としています。

制度に関する詳しい内容や手続きの予約については、法務省ホームページ（「法務省遺言書保管」で検索）をご覧ください。福島地方法務局いわき支局までお問い合わせください。

■遺言者の手続き

○遺言書の保管の申請

- ・手続きには必ず遺言者本人が法務局にお越しください
- ・自筆証書遺言の方式について外形的な確認を行います
- ・遺言の内容についての相談はお受けできません
- ・遺言者は預けた遺言書の閲覧や保管の申請の撤回をすることができません

○保管の申請に必要なもの

- ・自筆証書遺言に係る遺言書
- ・申請書
- ・添付書類（本籍の記載のある住民票等）
- ・本人確認書類（マイナンバーカード・運転免許証等）
- ・手数料（収入印紙）

■遺言者が亡くなられた後の手続き

相続人等は、遺言書の内容の証明書の請求や遺言書の閲覧をすることができます。

相続人等が遺言書情報証明書の交付を受けた場合または遺言書の閲覧をした場合は、遺言書が法務局において保管されていることを、その他の相続人等に通知します。

法務局手続案内予約
サービス専用ページ



ご利用ください、梨の実サロン平

問 梨の実サロン平
☎ 0246-38-3236

いわき市内にある梨の実サロン平は、どなたでもご利用いただける交流拠点です。お気軽にお立ち寄りください。

■住所

いわき市平字新田前 6-10

■開館時間

平日の午前9時30分～午後4時30分

サロン主催のイベント

梨の実サロン平は、各種イベントを開催し、町民の皆さんの交流をお手伝いしています。参加を希望される方は、電話またはサロンの職員へ口頭でお申し込みください。

■卓球の日

時 6月7日(月) 午前10時～正午

費 無料 定 先着12人

■絵画教室

時 6月8日(火) 午後1時30分～3時

費 50円 定 先着11人

■3B体操(ストレッチ、ローインパクトエクササイズ、筋肉トレーニング)

時 6月14日(月) 午後2時～3時30分

費 無料 定 先着11人 期 6月7日(月)

■若返りの日(ラジオ体操、ストレッチ、脳トレーニング)

時 6月17日(木) 午前10時～11時30分

費 無料 定 先着12人 期 6月10日(木)

■卓球の日

時 6月25日(金) 午後1時30分～3時

費 無料 定 先着12人 期 6月18日(金)

出張! 梨の実サロン平

定期的に梨の実サロン平で開催しているイベントの一部を大熊町役場いわき出張所で開催します。どなたでも参加可能ですので、参加希望の方は梨の実サロン平へご連絡ください。

■元気ジム(健康体操)

時 6月9日(水) 午前10時～11時30分

費 無料 定 先着16人

■3B体操(ストレッチ、ローインパクトエクササイズ、筋肉トレーニング)

時 6月28日(月) 午後2時～3時30分

費 無料 定 先着16人 期 6月21日(月)

※新型コロナウイルス感染状況により、イベントを中止、またはサロンを休館する場合があります。ご了承ください

事後モニタリングを実施します

問 環境省 福島地方環境事務所 浜通り南支所
☎ 0240(25)8993

環境省は、現在特定復興再生拠点区域の避難指示解除に向けて区域内の除染工事を進めていますが、除染を行った箇所について除染の効果が維持されているかを把握するために、放射線量の測定を行います。

敷地内に立ち入らせていただいて測定を行いますので、ご協力をお願いします。

対象となる方には別途ご案内します。

■測定場所

特定再生復興拠点区域

■測定時期

5月～令和4年3月(予定)

■測定者

アジア航測(環境省業務受託業者)

中間貯蔵工事情報センターから

問 福島地方環境事務所 中間貯蔵部中間貯蔵総括課
☎ 024-563-1293

中間貯蔵工事情報センターは、中間貯蔵施設工事(除去土壌等輸送や施設整備工事)について、その概要や工事の進捗状況、安全への取組等を紹介しています。

また、一時立ち入りの際のトイレ利用もできますので、お気軽にお立ち寄りください。

■中間貯蔵施設見学会

中間貯蔵工事情報センターは、中間貯蔵施設工事の進捗^{しんちよく}を紹介するバス見学会を月2回実施しています。

内 情報センターでの説明、バスからの区域内見学

時 6月11日(金)、26日(土)

場 中間貯蔵工事情報センター(大熊町小入野字向畑256)

申 中間貯蔵工事情報センター ☎ 0240-25-8377

中間貯蔵施設に係る弁護士無料相談会

問 大熊町役場 企画調整課 地域振興係

町は、中間貯蔵施設の建設に伴い町民の皆さまが抱える不安や諸問題に対応するため、弁護士による無料相談会を開催しています。権利関係等の疑問点について無料で相談できます。

時 6月24日(木) 午後2時～5時(1組1回50分)

場 大熊町役場 いわき出張所

定 先着3組

申 開催日の2週間前まで企画調整課に電話で

警戒レベル4・避難指示で必ず避難しましょう

問 大熊町役場 環境対策課 消防交通係

5月20日から災害時の避難情報等が見直されました。避難勧告を廃止し、災害のおそれが高い警戒レベル4で避難指示を発令します。避難指示が出されたら、危険な場所から必ず全員避難しましょう。

警戒レベル	新たな避難情報等
5	緊急安全確保
— 警戒レベル4までに必ず避難! —	
4	避難指示
3	高齢者等避難
2	大雨・洪水高潮注意報 (気象庁)
1	早期注意情報 (気象庁)

消防署から

問 富岡消防署 予防係 ☎0240-22-2119

水難事故に注意しましょう

2019年に全国で1,298件の水難事故が起きていますが、これらの事故は梅雨明けから夏休みにかけて多く起きています。本格的な夏を迎える前に、水遊びで注意することや、どんな危険が潜んでいるのかを学び、水難事故を防ぎましょう。

公益財団法人 河川財団のホームページで、「水辺の安全ハンドブック」や「全国の水難事故マップ」などがダウンロードできます。



全国の水難事故マップ

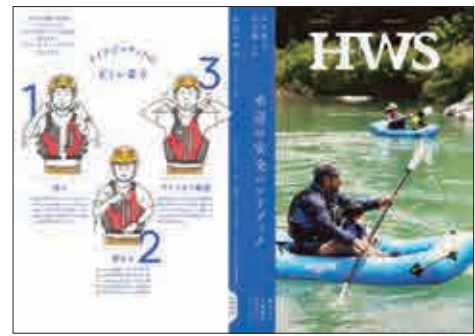

河川財団による水辺の安全ハンドブック表紙↑

トラッキング現象による火災に注意しましょう

間もなく梅雨に入り、湿度の高い時期が続きます。

テレビ、冷蔵庫、洗濯機などの電源プラグは、一度コンセントやテーブルタップに差し込んだらそのままの状態で使用していることが多いと思います。コンセントとプラグとの隙間にほこりが徐々にたまると、このほこりが空気中の水分などを吸うことによりプラグの両刃間にわずかな電流が流れて火が噴き出し、火災となります。これがトラッキング現象による火災です。



■トラッキングによる出火を防ぐための安全対策

1. コンセントやテーブルタップに差し込んだままになっている電源プラグは、時々抜いて乾いた布で拭き取る
2. 機具の使用後は、スイッチを切ってコンセントからプラグを抜いておく
3. 電源プラグおよびコードが熱くなっているときは、すぐに使用をやめて電器店に点検してもらう

特に、洗面所や台所など、湿気が高く湯気や水滴が直接かかる位置にあるコンセントや暖房器具の使用により結露の生じやすいところにあるコンセントやテーブルタップに差し込まれた電源プラグは注意が必要です。

総務省から

6月1日～10日は「電波利用環境保護周知啓発強化期間」です。電波は、ルールを守って正しく使いましょう。

■電波の混信・妨害についての問い合わせ先

総務省 東北総合通信局 相談窓口

☎022-221-0641

(<http://www.soumu.go.jp/soutsu/tohoku/>)

文科省 ADR センター (原子力損害賠償紛争解決センター) を ご存知ですか？

ADRセンターは、**原発事故による東京電力への損害賠償請求**について、和解の仲介を行っています。
ぜひご利用ください。

★和解された事例の一つを紹介します

帰還困難区域（大熊町）から避難した申立人ら夫婦の日常生活阻害慰謝料（増額分）として、①申立人夫については、原発事故時に同居していた家族と別離したことや、避難場所を転々としたこと等を理由に平成23年3月分および同年4月分の慰謝料（月額12万円）の3割の増額が認められるとともに、認知症を患い要介護状態（平成29年1月以降要介護2）での避難生活であったことを理由に平成28年3月分から平成29年5月分までの慰謝料（月額10万円）の3割の増額（ただし、既払金は控除。）が認められ、②申立人妻については、原発事故時に同居していた家族と別離したことや、避難場所を転々としたことおよび原発事故直後に出産間際の娘を手助けするなどの労苦があったこと等を理由に平成23年3月分（月額12万円）および同年4月分（月額10万円）の慰謝料の5割の増額が認められるとともに、認知症を患い要介護状態であった申立外の義母（平成29年2月までは要介護2、同年3月以降は要介護5）および申立人夫をそれぞれ介護しながらの避難生活であったこと等を理由に平成25年10月分から平成29年5月分までの慰謝料（月額10万円）の3割の増額（ただし、既払金は控除。）が認められた事例。

（公表番号1730 令和2年11月20日）

※和解事例は、申立人の**個別事情に基づいた和解例**であり、一般的に適用される基準ではありません

問原子力損害賠償紛争解決センター

☎0120-37-155

（年末年始を除く平日午前10時～午後5時）

※県内に以下の事務所があります

- ・福島事務所（郡山市）
- ・県北支所（福島市）
- ・会津支所（会津若松市）
- ・相双支所（南相馬市）
- ・いわき支所（いわき市）



ADRセンターの
ウェブサイト



和解事例



※申立てフォーマット（Excel形式）をウェブサイトに掲載しました

福島広域雇用促進支援協議会から

問 福島広域雇用促進支援協議会 福島統括窓口

☎024-524-2121

WEB 「働きたいネット」で検索

■就職相談

内 あなたの「働きたい」をサポートします！

「応募までの一歩が踏み出せない」「自分のアピールポイントがわからない」こんな困りごとはありませんか？

就職活動の進め方やハローワークの活用方法など、相談員がさまざまなアドバイスを行います。

あなたのサポーターがここにいます！

☎0120-810-650（フリーダイヤル）

（平日午前9時～正午、午後1時～4時30分）

メール ホームページ (<https://fkoyou.net/>) の専用フォームから24時間受付中

【窓口】 ※予約制（フリーダイヤルにお問合せください）

■雇用に係る支援制度研修会および雇用確保セミナー （企業申込型）

内 補助金や助成金は企業にとって大きなメリット！国や県の支援制度と、コロナ禍の採用戦略をテーマとした雇用確保セミナーを同時に開催します。聞きたい内容を選んで参加できます。

時 8月5日（木）

①午前10時30分～正午 国の支援制度研修会

②午後1時～3時 雇用確保セミナー

③午後3時20分～4時10分 県の支援制度研修会

場 LATOV・いわき産業創造館（いわき市平字田町120）

定 30社程度（1社2人まで） 期 7月29日（木）

※新型コロナウイルス感染予防対策を講じ、開催します

※上記日程の他、オンラインによる開催（7月27日（火）、8月11日（水））があります

※受講料・テキスト代無料

労働困りごと相談会

問 県労働委員会事務局 ☎024-521-7594

賃金未払い、解雇、退職などの労使間のトラブルに関する困りごとや疑問についての相談をお受けします。相談は無料で秘密は厳守します。お気軽にご相談ください。

<いわき会場>

時 7月11日（日）午前10時～午後4時

場 LATOV・いわき産業創造館

（いわき市平字田町120）

<会津会場>

時 7月18日（日）午前10時～午後4時

場 道の駅あいづ湯川・会津坂下

（河沼郡湯川村佐野目五丁目78-1）

申 不要。（事前予約可。2日前の午後5時まで電話で）

一時立ち入りスケジュール

マイカーでの立ち入り

気象状況により、やむを得ず中止する場合があります

実施日 休止日

6月		※20世帯まで立ち入り可																													
日		1	2	3	4	5	6	7	8	9	10	11	12	13	14	15	16	17	18	19	20	21	22	23	24	25	26	27	28	29	30
曜日		火	水	木	金	土	日	月	火	水	木	金	土	日	月	火	水	木	金	土	日	月	火	水	木	金	土	日	月	火	水
場	①津島																														
	②加倉スクリーニング									※	※																				
	③長塚越田																														
	④中屋敷																														
	⑤大野																														
	⑥高津戸										※	※																			
	⑦毛萱・波倉										※	※																			

7月		※20世帯まで立ち入り可																														
日		1	2	3	4	5	6	7	8	9	10	11	12	13	14	15	16	17	18	19	20	21	22	23	24	25	26	27	28	29	30	31
曜日		木	金	土	日	月	火	水	木	金	土	日	月	火	水	木	金	土	日	月	火	水	木	金	土	日	月	火	水	木	金	土
場	①津島																															
	②加倉スクリーニング								※	※																						
	③長塚越田																															
	④中屋敷																															
	⑤大野																															
	⑥高津戸									※	※																					
	⑦毛萱・波倉									※	※																					

従来のバス立ち入り

必ず1か月前までに予約してください

月	立入日1	立入日2	上限	申込締切日	月	立入日1	立入日2	上限	申込締切日
7	16日(金)	17日(土)	各40世帯	6月15日(火)	11	5日(金)	6日(土)	各40世帯	10月4日(月)
8	6日(金)	7日(土)	各40世帯	7月5日(月)	12	3日(金)	4日(土)	各40世帯	11月2日(火)
9	3日(金)	4日(土)	各40世帯	8月2日(月)	3	4日(金)	5日(土)	各40世帯	2月3日(木)
10	8日(金)	9日(土)	各40世帯	9月7日(火)					

駅送迎バスでの立ち入り

予約可 予約不可

6月		1	4	7	8	9	10	11	14	15	21	22	25	28	29
日		火	金	月	火	水	木	金	月	火	月	火	金	月	火
スクリーニング場	加倉														
	長塚越田														
	大野														
	高津戸														

7月		2	5	6	7	8	9	12	13	19	20	26	27	30
日		金	月	火	水	木	金	月	火	月	火	月	火	金
スクリーニング場	加倉													
	長塚越田													
	大野													
	高津戸													

当日は忘れずに!

当日は下記のものを忘れずにご持参ください。

- ①立入者名簿
 - ②免許証など本人確認ができるもの(全員分)
 - ③世帯主からの委任状(代理人が立ち入る場合)
- ※中継基地で通行証、個人線量計、防護装備等をお渡しします。お帰りの際に返却し、スクリーニングを受けてください

感染症対策にご協力ください

新型コロナウイルス感染拡大防止のため、発熱や咳などの症状のある方は一時立ち入りをお控えください。

また、一時立ち入りする際は、感染拡大のリスクを最小限にするため、マスク着用などの感染防止対策の徹底にご協力ください。

【一時立ち入り受付コールセンター】 ☎ 0120-220-788 (フリーダイヤル)

一時立ち入りをする際は、スケジュールをご確認の上、コールセンターへお電話でお申し込みください。

■申込受付時間

平日…午前8時～午後8時 土日祝日…午前8時～午後5時

- ・お盆、お彼岸、水、木曜日は安全確保等の観点から、スクリーニング場ごとの受付世帯数に上限があります
- ・資料の送付先を変更する方は、必ずコールセンターにご連絡ください

立ち入り時の注意点

マイカーによる立ち入り

■スクリーニング場の廃止・新設

- ・廃止：津島活性化センタースクリーニング場（浪江）
- ・新設：津島スクリーニング場（浪江）

■立入規制が緩和された区域への入域

立入規制が緩和された野上・下野上・熊の一部区域は、バス立ち入りの場合を除き、スクリーニング場に立ち寄ることなく立ち入ることができます。

■立入回数

上限は年間30回です。ただし、事情によって31回目以降を認めることがあります。

■立入時間

午前9時～午後4時の最大7時間です。

■休止日

原則、水・木曜日は休止日ですが、①毛萱・波倉②高津戸③加倉の3スクリーニング場でそれぞれ月1回程度、立ち入りできる日があります（上限世帯数あり）。

■当日受付

下記の6スクリーニング場では当日立ち入りを受け付けます。当日午前9時～正午にお越しいただき、スタッフに当日立ち入りを希望する旨をお伝えください。なお、水・木曜日の限定開催日は当日受付できませんので、事前にお申し込みください。当日受付の方は、事前予約した方に比べ、受付に時間がかかる場合があります。

- ・大野（大熊町）
- ・津島、加倉（浪江町）
- ・長塚越田（双葉町）
- ・高津戸、毛萱・波倉（富岡町）

■帯同車両台数

ご親戚や引越し業者等、世帯主車両に同行できる車両の台数は5台までです（世帯主車両とあわせて6台まで）。ただし、中屋敷スクリーニング場、高津戸スクリーニング場は2台までです。

バスによる立ち入り

■介助が必要な方の立ち入り

バスの乗降やトイレに介助が必要な方が立ち入る場合は、必ず介助できる方と一緒に立ち入りしてください。

■立入規制が緩和された区域への入域

従来のバス立ち入りで立入規制緩和区域に立ち入る場合は、申し込みが必要です。

■駅送迎バスによる立ち入りができます

「駅送迎バス立ち入り」制度を実施します。マイカー立ち入り実施日のうち、お盆・お彼岸期間を除く平日に、常磐線の最寄り駅、高速道路の最寄りインターチェンジ（IC）等から小型バス（最大9人まで乗車可）に1世帯ごとに乗車して立ち入りできます。

利用できるのは1日最大4世帯までです。

○申し込み

希望日の1週間前までに申し込んでください。当日の受け付けはできません。

○立入回数

1世帯につき、月2回まで。従来のバス立ち入りと併用可（最大で月4回）。

○実施日

平日のマイカー立ち入り実施日に同じ。

○立入時間

午前9時～午後4時の間で、最初に降車してから最大2時間。

○集合場所

- ・JR常磐線の最寄り駅
（大野駅、富岡駅、夜ノ森駅、双葉駅、浪江駅）
- ・常磐自動車道常磐富岡ICの駐車場
- ・大熊、富岡、浪江各町の災害公営住宅

教えて ヘルシーライフ

6月4日～10日は
「歯と口の健康週間」

◆◆◆ 全身の健康は歯の健康から ◆◆◆

歯周病は「口だけの病気」と思っていませんか？歯周病が悪化すると、歯周病菌が全身をめぐる、体のさまざまなところで病気を引き起こしたり、悪化させることがわかっています。

認知症

歯周病の原因菌がアルツハイマー型認知症に関与すると言われていました。

脳梗塞

歯周病菌が動脈硬化を進行させ、脳の血管を詰まりやすくさせ脳梗塞の原因になります。

誤嚥性肺炎

歯周病菌のついた唾液や飲食物が、誤って気管に入り肺に流れ込んで肺炎を引き起こすリスクがあります。

糖尿病

歯周病になるとインスリンの動きを妨げ血糖値が上がると言われています。また、高血糖により歯周病が悪化し悪循環になります。

心疾患

歯周病菌による動脈硬化が心臓の血管を詰まらせ、狭心症や心筋梗塞につながるとの報告が多く認められています。

リウマチ

歯周病の治療をするとリウマチの症状が軽くなることがあります。

肥満

歯周病菌の毒素で肥満が進行すると言われていました。

早産・低体重児出生時

妊娠中はホルモンの変化などにより、歯周病になりやすくなります。歯周病の炎症物質により早産・低体重出生リスクが7倍以上になるという報告もあります。

歯周病チェック



- 歯ぐきがピンクではなく赤い色をしている
- 歯ぐきがはれている
- 歯をみがくと出血する
- 歯が長くなったように見える
- 歯ぐきを押しと血やうみが出る
- 歯がグラグラする

※1つでもチェックが付いたら歯医者さんで早期発見・早期治療を！

管理栄養士のヘルシーレシピ

◆◎ 枝豆とチーズのおにぎり

(1個分230kcal たんぱく質8.7g 脂質5.2g 食塩0.3g カルシウム89mg)

枝豆の緑が鮮やかな、おやつや軽食におすすめのおにぎりです。カルシウムやたんぱく質を手軽に摂ることができます。

※小さなお子さんが食べる場合は、枝豆は細かくきざんでから混ぜるようにしましょう

■ 材料 (1個分) ■

- ・ご飯……………軽く茶碗1杯分 (100g)
- ・冷凍枝豆…ひとつかみ(30g)
- ・プロセスチーズ…1個分(10g)

■■■ つくり方 ■■■

1. チーズは小さくサイコロ状に切る。冷凍枝豆は解凍し、サヤから枝豆を出しておく
2. 1をご飯に混ぜ、好みの大きさに握る



～参加時のお願い～

新型コロナウイルス感染症予防のため、お越しになる際は、ご自宅で体温測定を実施したうえで、マスク着用、アルコール消毒をお願いします。

また、体調不良の方は参加を見合わせてください。

※新型コロナウイルス感染症の感染拡大状況により、中止とさせていただく場合があります。ご了承ください

子 おやこふれあい遊び (いわき)

内 ベビーフラ、ママ友交流

時 7月13日(火) 午前10時～11時30分

場 いわき市子ども元気センター
(いわき市植田町本町1丁目12)

定 母子5組(先着)

申 電話で7月2日(金)までに(定員になり次第終了)

対 未就学児と保護者(祖父母も可)

持 飲み物、おむつ、バスタオル

○おむつ交換の際は、ご自身でバスタオルをお持ちください

問 大熊町役場 いわき出張所 健康介護係

子 子育てひろば (いわき)

内 自由遊び、身長体重測定、食事や育児の個別相談

時 6月15日(火)、29日(火)、7月27日(火)

午前9時30分～11時30分

場 大熊町役場 いわき出張所

定 母子5組(先着)

申 電話で前日までに(定員になり次第終了)

対 未就学児と保護者(祖父母も可)

持 飲み物、おむつ、バスタオル

○体重測定希望・おむつ交換の際は、ご自身でバスタオルをお持ちください

問 大熊町役場いわき出張所 健康介護係

保 ヘルシーライフ教室

○みんなで楽しくノルディックウォーキングをして体力づくりしませんか?

内 ノルディックウォーキング

時 6月11日(金)、25日(金) 午前10時～11時30分

場 いわき公園 21世紀の森公園

定 先着30人

持 水分、タオル、リュックやウエストポーチ等 スニーカー
動きやすい服装

申 電話で前日までに(定員になり次第終了)

対 どなたでも

問 大熊町役場いわき出張所 健康介護係

季節の変わり目は体調の変化に要注意!



同封したパンフレット

4月は入学や就職、異動など新しい環境になり、心身にストレスが溜まり、知らず知らずのうちに身体も心も疲弊している可能性があります。また、季節の変わり目は、日々の寒暖差や、低気圧と高気圧が頻繁に入れ替わる気圧変動が大きい季節のため、自律神経が乱れやすくなります。寒暖差に対応するため自律神経の一つである交感神経(緊張・興奮のための神経)が活発な状態が続くと、副交感神経(リラックスするための神経)の働きが低下し、体も心も休まらず、疲れやだるさを感じやすくなります。

今月号の広報に、パンフレット「ゆっくり」動いて健康になろう!を同封しました。自律神経のバランスを整える方法や、生活習慣について掲載されているため参考にしてください。

母子手帳の交付を受けた福島県外の妊婦さんへ

今後町から送付するものがありますので、保健福祉課 保健衛生係までご連絡ください。

また、福島県内への里帰り出産をされる方についてもご連絡ください。

教えて 放射性物質

何かと疑問の多い放射性物質について、大熊町役場で相談窓口を担当している長崎大学の専門家の皆さんが解説します。

私たち長崎大学は、大熊町での復興支援活動の一環として毎月「放射線と健康」をテーマとした連載を掲載しています。

6月は梅雨の時期ですね。今回は、雨と放射線被ばくのお話です。昔、まだ地上核実験が行われていた頃、「雨に濡れると髪の毛が抜ける」という話を聞いた方はいらっしゃいませんか？実際に日本では脱毛がおこる程度の被ばくはありませんでしたが、1945年に世界で初めての核実験が実施されて以来、アメリカや旧ソビエト連邦を中心に約500回の地上核実験が行われてきました。その際、雨や雪と一緒に、核実験由来の放射性物質が世界中に降下したことが明らかになっています。

一方、1963年に地上核実験を禁止する部分的核実験禁止条約がアメリカや旧ソビエト連邦等で締結されました。さらに福島第一原子力発電所の事故から約10年が経過した現在では、核実験や事故由来の放射性物質は、大気中

はほぼ存在していません。福島県内では毎日、空間放射線量率が発表されていますが、これは自然界に存在する放射線に加えて、地表や建物などに付着した放射性セシウムから出される放射線を測定しているものです。ですから、上空から降る雨に濡れても、髪の毛が抜けることはありません。

長崎大学では放射線に関する疑問や質問をお待ちしています。大熊町役場を通じて、お気軽にご相談ください。



身の回りの放射線量が心配…

家庭菜園で作った野菜、大丈夫かな？

検査の測定結果が気になるなあ…

／ 私たちが伺います ／



松永妃都美
(保健師)



折田真紀子
(保健師)



平良文亨
(薬剤師)

放射性物質の疑問・お悩みをお持ちの方へ

相談窓口、あります！

そんな疑問やお悩みをお持ちの方、長崎大学の協力で町役場に**放射線リスクコミュニケーション相談窓口**を開設しています。大熊町に戻ってからも、安心して暮らしたいですね。お気軽にご利用ください。

担当は長崎大学の保健師と薬剤師の3人。調査のため皆さんのお宅をお伺いすることがあります。

毎週 **木曜午前** に開設

場所は**大熊町役場保健福祉課**

※コロナ禍のため、まずは町役場職員にてお話を伺います

※開設日は変更になることがありますので、事前に電話でご確認ください

問 大熊町役場 保健福祉課

☎ 0240-23-7419



6月

水無月
June



おおくまカレンダー

今月のイベント情報をまとめました。
丸数字（①など）は、
詳しい内容を掲載したページ番号です。

【実施団体】

- ♪ 主なイベント ♣ 保健センター ♥ 地域包括支援センター
- いわき出張所 ○ 梨の実サロン平（お電話ください）
- 各コミュニティ団体 ◆ 社会福祉協議会（なごみを参照）
- おおくまコミュニティづくり実行委員会 ◎ その他
- （★マークがついているイベント等は予約が必要です）

日	月	火	水	木	金	土
		1	2	3 ■脳若がえる教室②⑤	4	5
6	7 ●卓球の日⑬★	8 ●絵画教室⑬★ ■ママだってやってみ隊②★	9 ●元気ジム⑬★ ■こっとんくらぶ②⑤	10	11 ●ヘルシーライフ教室②★ ■会津スマイル会②④	12
13	14 ●3B体操⑬★ ■にこにこフレッシュ会②④	15 ●子育てひろば②★	16	17 ●若返りの日⑬★ ■大熊町いわき会②★	18	19
20	21	22 ■ママだってやってみ隊②★	23	24	25 ●卓球の日⑬★ ●ヘルシーライフ教室②★	26
27	28 ●3B体操⑬★ ■にこにこフレッシュ会②④	29 ●子育てひろば②★ ■ママだってやってみ隊②★	30	イベント参加時のお願い 新型コロナウイルス感染症拡大防止のため、お越しになる際は、ご自宅で体温測定を実施したうえで、マスク着用、アルコール消毒をお願いします。また、体調不良の方は参加を見合わせてください。		

●梨の実サロンの利用について

新型コロナウイルスの感染予防対策で、3密にならないよう一度に利用できる人数を先着12人までとします。なお、事業自粛が必要となった場合は休館します。ご了承ください。
住所：いわき市平字新田前6-10
開館時間：平日午前9時30分～午後4時30分 ☎0246-38-3236

◆社会福祉協議会へのお問い合わせは

受付時間：平日午前8時30分～午後5時15分 ☎0240-23-5171

●おおくまコミュニティづくり実行委員会へのお問い合わせは

☎0240-23-7101（復興支援員）



醍醐の会 はまなす

日本舞踊サークルに参加しませんか？詳細はお問い合わせください。

時 6月（4回実施予定）

場 大熊町役場 いわき出張所 第1会議室

☎ 080-5559-0105（橋本）

武扇・ひまわり会

日本舞踊サークルに参加しませんか？詳細はお問い合わせください。

時 6月（2回実施予定）

場 大熊町役場 いわき出張所 第1会議室

☎ 090-2270-4504（根本）

武扇・はまなす会

日本舞踊サークルに参加しませんか？詳細はお問い合わせください。

時 6月（2回実施予定）

場 大熊町役場 いわき出張所 第1会議室

☎ 080-6020-5087（南場）

武扇・紅華会

日本舞踊サークルに参加しませんか？詳細はお問い合わせください。

時 6月（2回実施予定）

場 大熊町役場 いわき出張所 第1会議室

☎ 090-7522-8738（阿部）

武扇・なかよし会

日本舞踊サークルに参加しませんか？詳細はお問い合わせください。

時 6月（2回実施予定）

場 大熊町役場 中通り連絡事務所

☎ 090-4631-4601（松本）

藤咲流 松寿会

日本舞踊サークルに参加しませんか？詳細はお問い合わせください。

時 6月（2回実施予定）

場 自宅（いわき市泉が丘）他

※出稽古も行います

☎ 090-6221-8008（川村明子）

会津スマイル会

介護予防の教室です。運動、脳活、食生活改善を目的に活動しています。

時 6月11日（金）

午前10時～正午

場 県営白虎団地集会所

持 上履き、タオル、飲み物

☎ 090-3646-0163（雪）

ママだってやってみ隊

<いわき市>

内 アロマワックス教室

時 6月22日（火）午前10時～

場 大熊町役場 いわき出張所 第3会議室

持 はさみ

費 500円

期 6月15日（火）まで

<会津若松市①>

内 羅羅屋 会津工場見学、ものづくり体験

時 6月8日（火）午前10時現地集合

場 羅羅屋 会津工場

（会津若松市河東町工業団地 2-2）

費 無料

期 6月4日（金）まで

<会津若松市②>

内 ガラス細工教室（ツリーづくり）

時 6月29日（火）午前10時～

場 大熊町役場 会津若松出張所 会議室

持 ピンセット

費 200円

期 6月21日（月）まで

☎ 090-6259-7933（阿部）

※午前10時～午後5時

駅前地区パークゴルフ交流会

大野1・2区のパークゴルフ交流会を開催します。参加を希望される方は、お申し込みください。詳細を申し込み時にお伝えします。

時 7月24日（土）

午後1時～スタート

場 ニツ沼総合公園パークゴルフ場（広野町）

期 7月10日（土）まで電話で

☎ 090-2279-7340（浜本幸一）

☎ 090-5836-8363（栃久保次郎）

諏訪神社から町民の皆さんへ

昨年から新型コロナウイルスの流行や新しい生活様式に対応にご苦労されていることと思います。東日本大震災および福島第一原子力発電所事故より10年の時間が経ちます。野上鎮座 諏訪神社においては、昨年12月末に社務所が完成しました。また、2月に神社建物の被害を野上2区長にご確認いただきました。

つきましては、今年、諏訪神社修復の運びとなりましたのでご連絡します。なお、修復報告祭後、順次着工します。完成は来春を予定しています。ご理解をお願いします。

未だ新型コロナウイルスは収束する様子がありませんが、ワクチン接種の見通しも出てきました。皆さんにおかれましては、どうぞ健康に留意されてお過ごしください。

問 諏訪神社 宮司 武内重賢

☎ 070-3898-1656



お引っ越しされた方へ

問 大熊町役場会津若松出張所 避難者名簿係



役場にも
教えてね！

町に届け出ていた避難先が変わった際は、ご本人または住民票同一世帯員の方から町へお知らせください。届出は住民課（本庁舎）、会津若松出張所、いわき出張所、中通り連絡事務所の各窓口で受け付けています。郵送や電話での届出もできます。

■郵送の場合

役場にある「避難住民届」を記入して送るか、次の項目を記載したメモを送ってください。また、届出人の本人確認書類のコピーを同封してください。

1. 届出人氏名
2. 大熊町の住所
3. 対象者の氏名、生年月日
4. 避難先住所
5. 避難先の滞在開始日（住み始めた日）
6. 電話番号および所有者名
7. 広報おおくまの送付を希望するかどうか

■電話の場合

会津若松出張所にお電話ください。職員が必要事項をお尋ねします。

○借上げ住宅を退去する場合は「仮設住宅等使用終了届」を提出してください

問 大熊町役場 生活支援課

大熊町役場会津若松出張所 庶務係
大熊町役場いわき出張所 住民生活係
大熊町役場中通り連絡事務所 生活支援係

コロナウイルス感染拡大防止のための イベント参加の心得

- ・体調が悪い場合は参加を見送りましょう
- ・マスクを着用しましょう
- ・2mの間隔をあけましょう
- ・検温をしましょう
- ・手指の消毒をしましょう

大川原南平手芸サロン

6月から9月まで新型コロナを考慮し、お休みします。

☎ 080-6007-6824（市川）

古滝屋温泉日帰りお茶会

6月から9月まで新型コロナを考慮し、お休みします。

☎ 080-6007-6824（市川）

☎ 090-5187-2234（堀本）

脳若がえる教室

楽しく体を動かそう！運動・脳活をしています。

時 6月3日（木）

午前10時～正午

場 大熊町役場 いわき出張所 第1会議室

持 上履き、タオル、飲み物

☎ 090-7529-6879（神永）

にこにこフレッシュ会

内 楽しく体を動かそう！

時 6月14日（月）、28日（月）

午前10時～正午

場 鹿島公民館（予定）

持 上履き、タオル、飲み物

☎ 080-6007-5796（愛沢）

こっとなくらぶ

内 健康講話

時 6月9日（水）

午前10時～午後2時

場 ガスワンキッチンスタジオステラ

（いわき市常磐湯本町樋渡 74-7）

☎ 080-5577-3127（中野）

大熊町いわき会

内 交流会、健康（歯の健康維持）に関する講話

時 6月17日（木）

午前10時～

場 いわき市泉公民館（いわき市泉町4丁目13-11）

費 無料 定 先着30人

対 大熊町民の皆さん 申 必要

☎ 090-5188-8163（事務局・宮本）

おおくまいわき友の会

口腔ケア講座と昼食会を開きます。

内 口の健康につながる体操や講話

時 7月8日（木）

午前10時30分～

場 いわき市鹿島公民館

（いわき市鹿島町走熊字鬼越 83-1）

費 無料 対 大熊町民の皆さん

申 必要 期 6月30日（水）まで

☎ 090-1493-5357（永岡）

☎ 090-3645-2765（伊東）

町内での食事に

利用助成券

をご利用ください



町は、町内にある以下の食堂を利用する方に、食事1回につき700円の助成を1人につき期間中最大4回まで行っています。

これまで助成券の申請窓口は、町役場生活支援課窓口のみでしたが、今月から各出張所でも助成券の申請が可能になりました。ぜひご利用ください。

■対象食堂

- | | |
|---------|-------------|
| ・大熊食堂 | ・軽食・喫茶レインボー |
| ・魚定食おしだ | ・はるカフェ |
| ・和食さかい | ・ダイニング大川原 |

■対象者

- ・申請時に大熊町に住民登録のある方
- ・2011年3月11日に大熊町に住民登録のあった方

■利用期限

2022年3月31日(木)まで

■助成額等

対象食堂での食事1回につき700円
(1人につき最大4回まで)

■申請・利用方法

- ①生活支援課、各出張所で助成券の交付申請をする
- ②交付された助成券を、対象食堂内で提示する

各種お問い合わせ先

除染と中間貯蔵施設の全般に関するお問い合わせ

環境省は、除染と中間貯蔵施設に関するお問い合わせを受け付ける総合窓口を設置しています。

問 除染と中間貯蔵施設に関するお問い合わせ窓口

☎ 0120-027-582

(日祝日を除く午前9時30分～午後6時15分)

被災家屋の解体申請受付窓口

環境省は、特定復興再生拠点区域内の被災家屋等の解体申請を受け付けています。解体を希望する際は、次の窓口までお問い合わせください。

なお、解体申請は特定復興再生拠点区域の避難指示解除日から1年間受け付けます。

問 高島テクノロジーセンター(環境省業務受託業者)

☎ 0120-700-908 (平日午前8時30分～午後5時15分)

場 いわき市好間町上好間山下 6-1

被災家屋の損壊調査

り災証明書の発行を希望される方は、家屋を取り壊す前に必ず被災家屋の損壊調査(家屋調査)が必要です。取り壊した後では調査ができなくなります。まだ申し込みされていない方はご連絡ください。

問 大熊町役場 税務課

町内の灯油回収

特定復興再生拠点区域内に住居がある方については、家屋解体時に廃油等のポリタンクの回収を行っています。

問 福島地方環境事務所 浜通り南支所(廃棄物担当)

☎ 0240-25-8993

家屋解体を伴わず、廃油等の回収についてのご相談のある方はお問い合わせください。

問 東京電力ホールディングス

福島復興本社 大熊町・田村市グループ

☎ 080-6842-2349

(平日午前8時30分～午後4時30分)

片付けごみの回収

・ごみステーション回収

帰還困難区域内のごみステーションに出された片付けごみを回収しています

・個別回収

特定復興再生拠点区域内に住居がある方の個別回収申し込みを受け付けています。粗大ごみ等の個別回収や東京電力による片付けサポート等も実施しています。片付けのためのフレコンバックが必要な際は、お申し込みください

申 大熊町片付けごみサポートセンター

☎ 0120-50-8832 (2022年3月31日まで)

問 福島地方環境事務所 浜通り南支所(廃棄物担当)

☎ 0240-25-8993

こんにちは赤ちゃん

こどもの名	親の名	住 所
大井川 稜空	和 浩・美 優	緑ヶ丘
朽久保 汐菜	博 幸・麻 美	東 平
渡邊 日葵	郁 也・麻 美	長者原

ご結婚おめでとう

花むこ	住 所	花よめ	住 所
佐藤 勇也	旭 台	志賀 彩花	いわき市
阿部 真樹	福島市	岩淵 小春	古 館
田中 広大	西大和久	佐藤 亜美	いわき市
松本 賢幸	東 台	波戸 沙織	いわき市

おくやみ申し上げます

死亡者名	年齢	住 所
泉田 クラ子	94 歳	大 野
大井 當志子	96 歳	北 向
池田 英子	90 歳	清 水
大瀧 初子	94 歳	大 野
佐藤 サト	95 歳	南 平
井戸川 與次郎	94 歳	旭 台
島 覺	87 歳	新 町
中島 キヨ子	93 歳	滑 津
中島 正子	87 歳	新 町
青田 衛	81 歳	滑 津
梅原 明子	80 歳	古 館
三川 良男	83 歳	久 麻 川
鈴木 和志雄	71 歳	向 畑
佐々 タマヨ	103 歳	南 台

※ 2021 年 4 月

「広報おおくま」お届けします！

問大熊町役場 総務課秘書広聴係

編集後記

町内で酒米の田植えが行われ、2年目の帰忘郷づくりが始まりました。田植え当日はあいにくの強風。植えられた酒米「五百万石」の苗は、水面から出た葉先を揺らして風に耐えていました。逆境を乗り越えて根を張り、やがて実る酒米は、格別な味の日本酒になってくれるはず。新しい特産品の完成が今から楽しみです。今年醸造する帰忘郷は、商品として販売予定です。ご期待ください。(横山)

●人のうごき

(2021年4月30日現在)
住民基本台帳
人口 10,197 人
世帯数 3,903 世帯
町内居住推計
人口 921 人
(うち帰還者 141 人)

●居住の状況

(2021年5月1日現在)

都道府県	人数
海外	1
不明	1
北海道	39
青森県	17
岩手県	3
宮城県	191
秋田県	17
山形県	39
福島県	7,829
茨城県	468
栃木県	186
群馬県	74
埼玉県	351
千葉県	247
東京都	247
神奈川県	160
新潟県	159
富山県	5
石川県	12
福井県	6
山梨県	7
長野県	7
岐阜県	5
静岡県	10
愛知県	6
三重県	5
滋賀県	0
京都府	8
大阪府	14
兵庫県	6
奈良県	0
和歌山県	3
鳥取県	0
島根県	0
岡山県	2
広島県	0
山口県	2
徳島県	0
香川県	0
愛媛県	1
高知県	1
福岡県	21
佐賀県	3
長崎県	2
熊本県	2
大分県	6
宮崎県	26
鹿児島県	1
沖縄県	7
計	10,197

福島県内	人数
福島市	200
会津若松市	585
郡山市	1,042
いわき市	4,560
白河市	58
須賀川市	97
喜多方市	40
相馬市	101
二本松市	30
田村市	53
南相馬市	271
伊達市	5
本宮市	45
桑折町	5
国見町	3
川俣町	0
大玉村	42
鏡石町	10
天栄村	0
下郷町	0
檜枝岐村	0
只見町	0
南会津町	1
北塩原村	0
西会津町	1
磐梯町	6
猪苗代町	6
会津坂下町	13
湯川村	3
柳津町	0
三島町	0
金山町	0
昭和村	0
会津美里町	20
西郷村	17
泉崎村	18
中島村	0
矢吹町	17
棚倉町	2
矢祭町	0
塙町	0
鮫川村	0
石川町	3
玉川村	3
平田村	4
浅川町	7
古殿町	7
三春町	59
小野町	7
広野町	56
楢葉町	41
富岡町	21
川内村	10
大熊町	325
双葉町	0
浪江町	9
葛尾村	2
新地町	24
飯館村	0
計	7,829

📷 書庫から一枚 ②3

大熊町役場旧庁舎の書庫に保管されている写真は、震災で散乱し、撮影日や撮影趣旨が分からなくなったものが数多くあります。誰かの思い出のワンシーンかもしれない一枚を紹介します。この写真について、何かご存じの方、情報をお寄せください。

問大熊町役場 総務課 秘書広聴係



★撮影年月日
…1980年代

★撮影場所
…不明

★その他
…たくさんの人が集まっています。子どもたちは皆、風船を持っているようです。何かのイベントでしょうか。

大熊町役場連絡先 ★本庁舎

課名	係名	電話番号 (0240)
総務課	秘書広聴係	23 - 7568
	行政係	23 - 7569
	財政係	23 - 7582
	管財係	23 - 7579
企画調整課	企画調整係	23 - 7586
	地域振興係	23 - 7584
	企業誘致係	23 - 7643
ゼロカーボン推進課	用地調整係	23 - 7791
	ゼロカーボン推進係	23 - 7597
税務課	賦課係	23 - 7154
	管理係	23 - 7158
	徴収係	23 - 7159
住民課	住民係	23 - 7146
	国保年金係	23 - 7143
保健福祉課	福祉係	23 - 7196
	保健衛生係	23 - 7419
	介護保険係	23 - 7226
	包括支援係	23 - 7238
環境対策課	生活環境係	23 - 7829
	消防交通係	23 - 7831
	廃炉・放射線対策係	23 - 7823
	(立ち入り問い合わせ)	23 - 7598
生活支援課	生活支援係	23 - 7444
	移住定住支援係	23 - 7456

課名	係名	電話番号 (0240)
産業課	農政係	23 - 7137
	農林土木係	23 - 7138
	商工係	23 - 7095
	坂下ダム 施設係	32 - 2318
復興事業課	復興係	23 - 7091
	復旧係	23 - 7019
出納室	出納係	23 - 7149
議会事務局	庶務係	23 - 7840
	議事係	
教育総務課	総務係	23 - 7532
	学校教育係	23 - 7193
	幼児教育係	23 - 7197
	社会教育係	23 - 7194

★各出張所・連絡事務所

課名	係名	電話番号
会津若松出張所	庶務係	0242 - 23 - 4121
	避難者名簿係	
教育総務課	保健福祉係	0242 - 23 - 8025
	学校教育係	
いわき出張所	住民生活係	0246 - 36 - 5671
	健康介護係	
中通り連絡事務所	生活支援係	024 - 983 - 0686

★住所

大熊町役場 〒979-1306 大熊町大川原字南平 1717 会津若松出張所 〒965-0059 会津若松市インター西 111
 いわき出張所 〒970-1151 いわき市好間町下好間鬼越 18 中通り連絡事務所 〒963-8035 郡山市希望ヶ丘 11-10