



広報

福島県大熊町

創る、巡る、贈る おおくま。

おおくま

11

2020

No. 580

町内で震災後初の花火が打ち上げられました。コロナ終息と復興の願いが込められた花火が夜空を彩り、大川原地区の新しい町並みを照らしました。(記事7ページ)

願い三つ、
大輪に込めて

特集 / 2019 年度決算



2019年度 大熊町一般会計 決算

2019（令和元）
年度の大熊町一般会計
と特別会計の決算が、
9月に開催された第3
回町議会定例会で承認
されました。決算の状
況をお知らせします。

歳出

269億4,478万8千円

(前年度比 87.5%)

総務費 93億6,863万6千円の減額、民生費 76億1,021万7千円の増額、衛生費 1億1,531万1千円の増額、農林水産業費 8億1,258万4千円の減額、土木費 14億4,665万2千円の減額など、全体では 38億3,765万6千円の減額となりました。

歳入

281億8,525万7千円

(前年度比 83.6%)

地方交付税 6億9,306万2千円の減額、国庫支出金 13億1,124万2千円の減額、県支出金 38億4,245万9千円の減額、財産収入 17億5,033万8千円の減額、繰入金 27億4,565万3千円の増額などにより全体では 55億579万円の減額となりました。

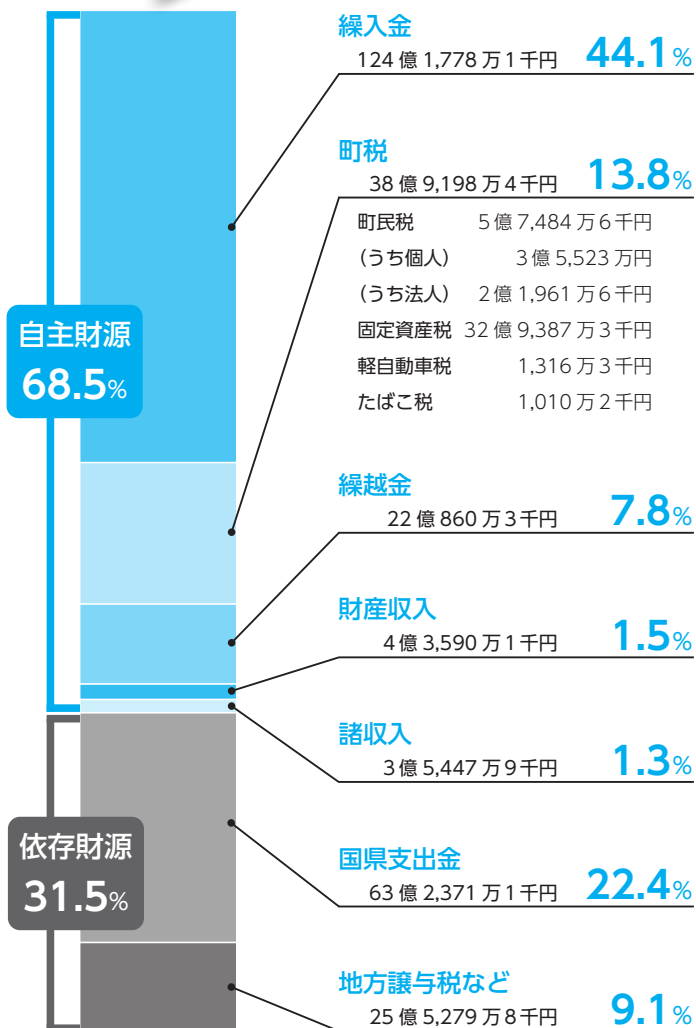
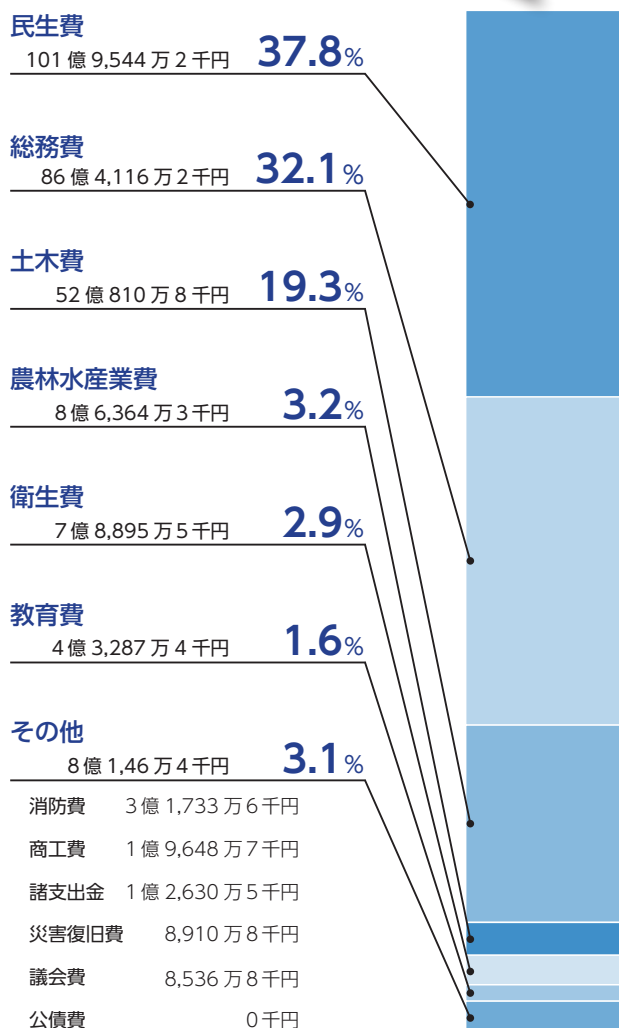

2019 年度の一般会計の歳入総額は 281 億 8,525 万 7 千円、歳出総額は 269 億 4,478 万 8 千円となりました。歳入歳出差引額は 12 億 4,046 万 9 千円で、そのうち 2020（令和 2）年度に繰り越した事業の財源 9 億 1,608 万 8 千円を除いた実質収支額は 3 億 2,438 万 1 千円となり、1 億 7,000 万円を基金繰り入れし、残額を 2020 年度に繰り越しました。

2018 年度の歳入歳出決算額と比べ、決算総額は歳入約 55 億円、歳出約 38 億円と大幅な減額となっています。これは、復興拠点整備事業等の帰町に伴う多くの事業を 2018 年度に施行したことによるものです。

問 大熊町役場 総務課 財政係

主な事業と決算額

総務費（人事、企画、財政、戸籍など他部門に分類されない事業の経費）

常磐線大野駅自由通路修繕工事負担金	2 億 2,352 万 5 千円
交流施設等建設工事	4 億 1,998 万 9 千円
監視カメラ業務委託料	1 億 2,144 万 2 千円
東日本大震災復興基金積立金	11 億 6,495 万 5 千円
中間貯蔵施設に関する地権者支援事業給付金	5 億 549 万円
特定原子力施設交付金（維持補修）基金積立金	15 億 7,500 万円
特定原子力施設交付金（事業運営）基金積立金	5 億円
大熊町帰還環境整備交付金基金積立金	7 億 9,988 万 2 千円
電源交付金施設整備事業基金積立金	5 億 2,717 万 4 千円
中間貯蔵施設建設に伴う地域振興基金積立金	3 億 2,256 万 3 千円

民生費（児童福祉、高齢者福祉、障がい者福祉、国民年金などの経費）

社会福祉施設整備事業	5 億 8,155 万円
社会福祉施設整備事業（継続費通次繰越）	4 億 870 万 3 千円
中間貯蔵施設整備等影響緩和補助金交付事業	5 億 7,369 万 3 千円
生活再建促進事業	71 億 7,220 万円

土木費（道路維持、都市計画、復興拠点整備、仮設住宅管理などの経費）

追加 IC 建設関係業務負担金（繰越明許）	5 億 1,513 万 1 千円
町道維持補修工事	1 億 5,257 万 1 千円
道路新設改良事業（事故繰越）	1 億 9,635 万 9 千円
復興拠点整備事業	3 億 840 万円
帰還者向け災害公営住宅等整備促進事業	36 億 6,986 万 5 千円

農林水産費（農業、林業、水産業に要する経費）

農地伐木除根工事	1 億 2,323 万 7 千円
農業振興費一般経費	1 億 9,934 万 8 千円
農業振興費一般経費（繰越明許）	1 億 3,454 万 5 千円
福島県営農再開支援事業補助金	6,582 万 6 千円
農業用排水路改修事業	5,279 万 4 千円
農業用排水路改修事業（継続費通次繰越）	8,262 万円

衛生費（母子保健、廃棄物処理、公害対策などの経費）

予防費一般経費	2,165 万 1 千円
環境衛生費広域負担経費	9,194 万 9 千円
環境一般経費（事故繰越）	3 億 6,183 万 4 千円
健康増進事業	2,712 万円
放射線対策費	2,090 万円

教育費（学校教育、生涯学習、スポーツ振興などの経費）

スクールバス運行委託事業	3,622 万 9 千円
小学校管理事業	4,479 万 5 千円
中学校管理事業	1,585 万 7 千円
幼稚園管理事業	4,821 万 5 千円

消防費（消防、防災事業などの経費）

双葉地方広域市町村圏組合消防費負担金	1 億 7,692 万 2 千円
消防自動車購入費	5,335 万円

商工費（商工業の振興、観光振興などの経費）

大熊町中小企業合理化資金融資制度貸付事業	1 億 1,500 万円
----------------------	--------------

諸支出金（いずれの歳出科目にも分類されない特別会計への繰出金など）

坂下ダム施設管理事業特別会計繰出金事業	2,088 万 5 千円
国民健康保険特別会計繰出金事業	2,217 万 9 千円
地域下水道事業特別会計繰出金事業	4,877 万円

災害復旧費（大雨、地震などによる被害の復旧に要する経費）

農業用施設災害復旧工事	2,354 万 7 千円
林道施設維持工事	2,510 万 9 千円

<用語の解説>

自主財源……町税や手数料など町が自らの収入とすることができる財源

依存財源……国や県の意味により定められた額を交付されたり割り当てられたりする財源

繰入金……一般会計と特別会計、基金等の会計間でのお金の移動のこと

国県支出金……町が行う特定の事業に対し、国や県から交付されるお金

地方譲与税……国税として徴収したお金を、定められた割合で地方自治体に対して譲与するお金

継続費……複数年度に渡る事業の年度ごとの事業費のうち、年度内に支出が終了しない経費を翌年度以降に繰り越すこと

繰越明許……何らかの事情でその年度内に支出が終了しない経費を、予算で上限額を定め翌年度 1 年間に限り繰り越すこと

事故繰越……避けがたい事故・事情で年度内に事業が完了しない経費を翌年度に繰り越すこと

特別会計の歳入歳出決算

特別会計とは、特定の事業を行う場合に一般会計と区別して経理する会計で、大熊町には次の特別会計があります。

区分	歳入	歳出	差引
坂下ダム施設管理事業	6,750万5千円	5,276万9千円	1,473万6千円
国民健康保険	22億1,891万3千円	21億7,232万2千円	4,659万1千円
奨学資金貸与	976万9千円	961万6千円	15万3千円
地域下水道事業	4,906万4千円	4,906万4千円	0円
特定環境保全公共下水道事業	715万7千円	7千円	715万円
農業集落排水事業	429万9千円	429万9千円	0円
住宅団地造成事業	1千円	0円	1千円
工業団地造成事業	1千円	0円	1千円
中央台霊園管理事業	6万4千円	0円	6万4千円
介護保険事業			
・介護保険事業勘定	12億2,985万4千円	11億3,319万6千円	9,665万8千円
・介護サービス事業勘定	752万6千円	708万8千円	43万8千円
後期高齢者医療	2,572万1千円	2,525万4千円	46万7千円
やすらぎ霊園管理事業	573万6千円	497万4千円	76万2千円

町債の状況

町の借金である町債は、2019年度末の残高はありません。

基金の現状

基金とは、特定の目的のために財産を維持し、資金を積み立てること、または定額の資金を運用するために設けられる資金をいいます。

財政調整基金とは、突発的な災害や急を要する経費に備えるために設置される基金です。地方自治法の規定により、毎年度の決算剰余金のうち2分の1相当額を積み立てています。

区分	2018年度末現在高	2019年度中		2019年度末現在高
		積立金	取崩額	
財政調整基金	89億6,712万1千円	8億688万5千円	1億円	96億7,400万6千円
その他の基金	832億7,978万9千円	51億982万1千円	127億9,190万2千円	755億9,770万8千円
特別会計の基金	13億5,118万1千円	7,970万2千円	0円	14億3,088万3千円
合計	935億9,809万1千円	59億9,640万8千円	128億9,190万2千円	867億259万7千円

健全化判断比率

実質赤字比率、連結実質赤字比率、将来負担比率は算定されませんでした。

公営企業資金不足率は、特定環境保全公共下水道事業、農業集落排水事業、造成事業（住宅団地、工業団地）のいずれの特別会計も算定されませんでした。

資金不足比率

指標名	大熊町の比率	早期健全化基準	財政再生基準
実質公債費比率	-2.40%	25.00%	35.00%

大熊町国民健康保険決算

問 大熊町役場 住民課 国保年金係

国民健康保険加入状況 (2019 年度末)

- ・加入者数 … 3,443 人
- ・町の総人口… 10,296 人
- ・加入率 … 33.4 % (前年度比 0.5%減)

国民健康保険は、社会保険などに加入していない人が加入する医療保険で、地域保険と位置づけられ市町村ごとに独立した特別会計を設けて運営しています。

町の国民健康保険は、加入者（被保険者）の高齢化や医療の高度化などにより、医療費が年々増加しています。

2019（令和元）年度の決算の状況をお知らせします。

歳出 21 億 7,232 万 2 千円

歳出の主なものは、国保が医療機関などに支払う医療費などで 15 億 5,482 万 1 千円となり、全体の 7 割を占めました。

一人当たりの医療費は昨年度から 15,352 円増えて 441,875 円となり、福島県内で 4 番目に高い水準でした。

歳入 22 億 1,891 万 3 千円

歳入の主なものは、国・県からの補助金です。本来、加入者の皆さんに負担していただく国保税の減免に伴う補助と、医療費に対しての補助を国と県から受けています。2つの補助金を合わせると 20 億 56 万 5 千円となり、収入の 9 割を占めています。

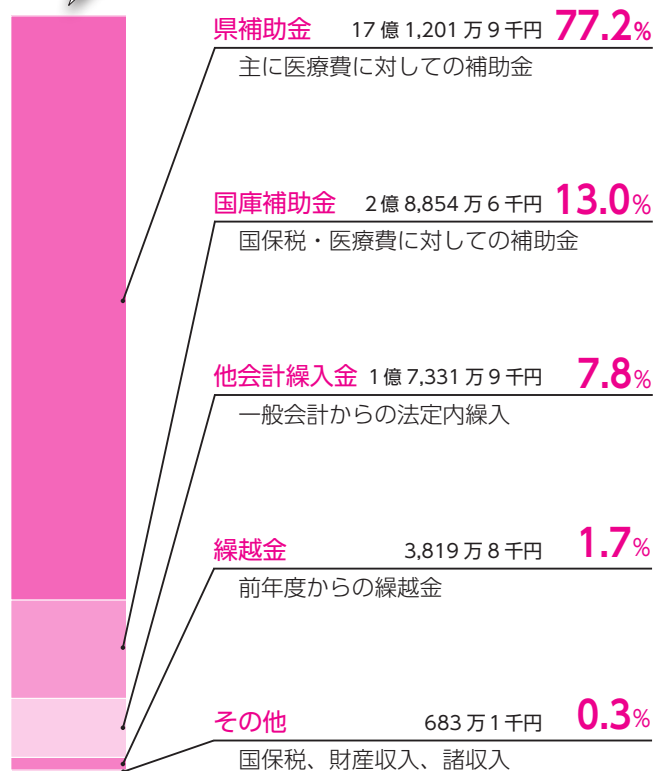
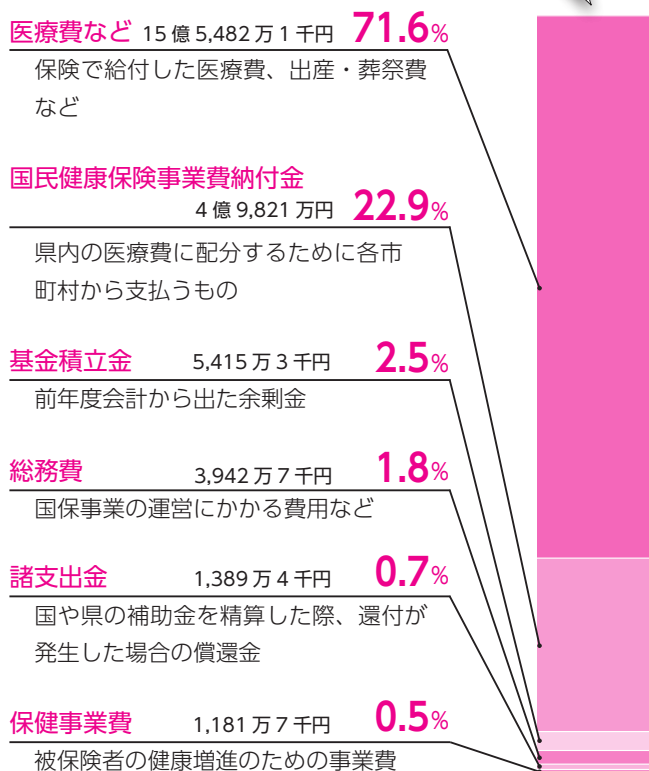

2019 年度の国民健康保険特別会計の決算は、歳入が 22 億 1,891 万 3 千円、歳出が 21 億 7,232 万 2 千円でした。歳入歳出の収支差引き 4,659 万 1 千円を 2020（令和 2）年度へ繰り越しました。

1 人当たり医療費は前年度に比べ増加しており、高齢化などにより今後も伸びることが予想されます。

これからも町民の皆さんに安心して医療機関を受診していただけるよう、国保財政の健全な運営を図っていきます。

皆さんも健康づくりに取り組んで、医療費増加の抑制にご協力をお願いします。年 1 回は健康診断を受診し、病気の早期発見・早期治療に努めましょう。

大熊っ子が笑顔いっぱい競技 町立幼小中で合同運動会

町立幼小中が合同で行う大熊っ子運動会が9月27日、会津若松市の熊町・大野小で開催されました。雨で1日順延となりましたが、開会前に教職員や保護者、生徒らがスポンジで水を吸い取るなどしてグラウンドを整備しました。

今年は新型コロナウイルス感染拡大防止のため、来賓招待を自粛するなど規模を縮小して開催。「つながれ！きらめけ！我ら大熊っ子！」をスローガンに掲げて、子どもたちだけでなく、保護者と教職員らが参加し、会場全体で運動会を盛り上げました。

子どもたちは、力いっぱい走ったり、懸命に仲間を応援したりして競技に取り組み、皆笑顔で運動会を楽しんでいました。



よさこいソーラン



響け！届け！鼓笛のエール！！



(開会) 聖火入場・誓いの言葉



何にあたるかな？



あつまれ おおくまの森



玉を入れるよ
どこまでも



一緒に走ってキュン♡です



ぼくをつれて進め☆彡



箱根の山を越えろ！！



(閉会) 全員集合！



大川原地区の公営住宅から見上げた花火

コロナ終息と復興願い、夜空彩る 震災後初めての花火、ふるさとに咲く

おおくまコミュニティづくり実行委員会が10月2日、新型コロナウイルス感染症の終息と町の復興を願って、町内大川原地区で花火を打ち上げました。町内で花火が上がるのは東日本大震災・原発事故後初めてです。

この花火は当初、9月の夏祭りで打ち上げる予定でしたが、新型コロナウイルス感染症の影響で中止となったため、代替策として町内企業協力のもとサプライズ花火を企画しました。密集を避けるための対策として、告知は当日に防災行政無線のみで行い、住民らに自宅周辺からの鑑賞を呼びかけました。

午後6時から約10分間、ふるさとの夜空を200発の花火が鮮やかに彩りました。帰還した町民らは、次々に打ち上がる花火を見上げて歓声を上げていました。

実行委員長の宗像宗之さんは、「天気にも恵まれて、無事に実施することができた。町内に住んでいる皆さんを少しでも元気づけることができたら嬉しい」と話しました。



試験田で検査用の稲を刈り取る根本農業委員長

営農再開目指し、待望の収穫

帰還困難区域の試験田で稲刈り

町内下野上地区の試験田で10月1日、稲刈りが行われました。町内の帰還困難区域で営農再開に向けて試験栽培されたコメの収穫は初めてです。

町農業委員会の根本友子会長や関係者らが、放射性物質の検査に必要な1kg分のコシヒカリ150株を鎌で刈り取りました。収穫したコメは、検査機関で放射性物質濃度を測定します。検査用のコメ以外は廃棄するため、残りの稲は刈払機で刈り倒しました。

根本会長は稲を手にとり、「除染して復旧した田んぼだったが、稲穂がよく実っていて重い。廃棄するのがもったいない。今後も営農再開を目指して試験栽培を行い、町内に田園風景を取り戻したい」と話しました。

また、大川原地区の実証田でも稲刈りが行われました。関係者らがコンバインを使い、黄金色に実ったコシヒカリとがねもちを刈り取りました。収穫したコメは、放射性物質検査で安全性を確認した後、イベント等で活用する予定です。



コンバインで収穫される実証田の稲

町の小学生が巨大絵画制作 版画家・蟹江杏さんと



蟹江さんと巨大絵画の完成を喜ぶ児童

会津若松市の仮校舎で学ぶ町立小学校の児童9人が10月5日、版画家の蟹江杏さんと共同で縦2m、横4mの巨大絵画を制作しました。

絵画のタイトルは「大熊町の9羽の鳥たち」で、授業3時間分を使って完成させました。児童は絵の具、クレヨン、ポスターカラーを使い、蟹江さんが描いた女性の周りに花火やお家、時計の絵などを描いていきました。バリトン歌手の関口直仁さんも駆け付け、制作の合間に歌を歌って心を一つにしました。作品には太陽に向かって飛んでいく9羽の鳥が描かれており、町の空を自由に羽ばたく児童9人を連想させます。

蟹江さんは年間を通じて児童と交流を深め、一連の取り組みは一冊の本にまとめられます。絵画はその表紙を飾る予定です。



木村教育長（左）と蟹江さん

蟹江さんと協定

町教育委員会は今後、蟹江さんの協力を得て、芸術家や各方面の専門家と児童の交流を図ることを計画しています。5日は蟹江さんと木村政文町教育長が協定に調印しました。

児童の思い込めた歌完成

町立小で声楽家が歌唱指導



完成した歌を練習する児童

会津若松市の熊町・大野小5・6年生が10月19日、郡山市出身の声楽家・橋本妙子さんから歌唱指導を受けました。橋本さんは、大熊での学びを残したいと考え、児童から歌詞の基となる言葉を集めた歌「卒業2020～未来への旅立ち～」をつくり、児童に贈りました。10月24日の生活・学習発表会で初披露するため、児童に言葉の意味を考えさせながら気持ちを込めて歌うよう熱心に指導。うまくできたところを褒められた児童はとても嬉しそうでした。卒業式で歌うことを最終目標に、来年まで練習を積み重ねます。

大熊の酒、名前は^{きぼうきょう}帰忘郷に決定 「会津娘」の高橋酒造店が醸造



日本酒の名称決定を祝う関係者

町内にリサイクル施設完成 拠点区域の廃棄物を再生利用



テープカットで施設の完成を祝う関係者

特定復興再生拠点区域で出る不燃性廃棄物のリサイクル施設が町内夫沢字長者原に完成しました。厳しい放射線量管理のもと、コンクリートや金属スクラップなどを破碎、選別して鉄、アルミなどの金属や路盤材といった資源として再生利用につなげます。中間貯蔵施設に搬入される除染廃棄物の減量化にもつながる施設です。運営するのは、福島県内の企業を含む8社で設立した相双スマートエコカンパニーです。10月2日の竣工式で岡田美洋社長は「事業によって地域の復興にも貢献したい」とあいさつしました。

大熊町産米でつくる日本酒の名称が「帰忘郷(きぼうきょう)」に決まりました。一部海外を含む全国から372点の応募がありました。厳正な審査の結果、採用となったのは町出身の佐々木真さんの作品です。「町民は離れ離れになっても、常に心に大熊町があり、故郷を忘れずにいる」との思いを込めていただいた作品です。酒造りは「会津娘」で名高い会津若松市の高橋庄作酒造店に依頼しました。

9月23日に町役場で発表会を開き、名称をお披露目しました。蔵元の高橋亘さんは「貴重なコメを託され、責任とやりがいを感じています。思いに応える酒をお渡しできるよう、蔵人一同全力で取り組みたい」と語りました。

日本酒は来年1～2月のお披露目予定です。今年度は試作品として生産するため販売予定はありませんが、来年度以降は市販を検討しています。

入賞者は次の通りです。たくさんのご応募ありがとうございました。

- ・採用者
佐々木真さん(福島県)
- ・入賞者
土屋省吾さん(福島県)、吉村貴代子さん(奈良県)、
眞方恵美子さん(福島県)、佐野厚美さん(群馬県)、
樋口拓海さん(静岡県)

町教育委員に2人委嘱 教育環境の発展に助力求める



吉田町長から委嘱状を受け取る夏目さん

町教育委員に松岡保夫さんと夏目陽子さんの2人が委嘱されました。10月1日に町役場で吉田淳町長から委嘱状が手渡されました。任期は令和6年9月までです。



松岡保夫さん

新しい学校ができ、町内で教育を再開する重要な時期を任された。魅力ある町の学校づくり、教育づくりができるように委員として関わっていききたい。また、生涯学習などの面でも町の活動を広げる手助けをしたい。



夏目陽子さん

町で生まれ育った者として、町の教育に微力ながら貢献したい。新しい学校ができるので、現場にも足を運び、内側から見える意見を出すなどして、多くの人が集まる学校づくりをお手伝いしたい。

町農業の将来像を検討 営農再開ビジョン策定委員会



営農再開の課題等を確認する委員ら

大熊町営農再開ビジョン策定委員会が10月5日、町役場で開催されました。この委員会では、町内での営農再開に向けた方針や具体的な事業などを検討し、営農再開ビジョンの骨子案として取りまとめ、町に提案します。

第1回となる今回は、委員らに委嘱状を交付、委員長に福島大学の深山陽子准教授を選出しました。深山委員長は、「町の農業は、担い手や農地活用などの課題を抱えている。課題解決に向けて、町の地の利を生かし、若い担い手にとって魅力ある提案をしたい」と話しました。

町代表チームが熱戦 市町村対抗県軟式野球大会・県ソフトボール大会



町野球部のメンバー

第14回市町村対抗福島県軟式野球大会に、町野球部が出場しました。9月6日の1回戦では、湯川村に6対2で勝利。20日の2回戦では、矢吹町に2対3で惜しくも敗退しましたが、躍動感のあるプレーにスタンドで応援していた町民から温かい拍手が送られていました。



町ソフトボール部のメンバー

第7回市町村対抗福島県ソフトボール大会に、町ソフトボール部が出場しました。10月17日に相馬光陽ソフトボール場で白河市と対戦し、乱打戦のすえ10対19で敗退しましたが、打撃力を見せつけ、応援にかけた町民から温かい拍手が送られていました。



震災後初、町内で敬老会

コロナ禍を考慮し少人数で



敬老会でお祝いを受けた皆さん

2020年度大熊町敬老会が9月26日、町住民福祉センターで開かれました。震災後初の町内開催でしたが、新型コロナウイルス感染症対策として規模を縮小し、米寿の2人と金婚夫婦4組のみ招きました。

対象の70歳以上の方は、同日現在で1,952人（男性831人、女性1,121人）。

・最高齢

倉嶋フデさん 104歳（大正4年12月16日生）

・米寿

佐藤清男さん、新名清江さん、會田キヨさん、片井敏子さん、末永康子さん、本間瑠歌子、渡部悦子さん、渡邊文子さん、川崎クニさん、小山尚子さん、末永ミツ子さん、横山セツ子さん、神長倉敦子さん、北村ケサ子さん、今野忠行さん、佐藤金八さん、下宮スミイさん、下宮伸子さん、鈴木芳子さん、石田忠秋さん、井戸川郁子さん、浦野チエ子さん、佐藤涼子さん、渡邊光枝さん、石田清宗さん、石田ユウさん、石田三枝子さん、川西確さん、鈴木定子さん、瀬尾すえのさん、管浪功さん、川口浩三さん、佐々木哲子さん、畑川シケ子さん、宇佐見光子さん、小畑トク子さん、志賀陸子さん、松本咲子さん、小林はつ子さん、多田千恵さん、渡邊アヤ子さん、浅野カツ子さん、伊藤マツイさん、奥山和子さん、山本幸一さん、山本日出子さん、淀川榮子さん、竹岡宏さん、田主文夫さん、中野榮男さん、鈴木美津江さん、梨本利枝さん

・しあわせ金婚夫婦

石田宏さん・成子さん、神谷利夫さん・榮子さん、渡邊勝利さん・ミチ子さん、渡部正文さん・要子さん、大久保和洋さん・洋子さん、渡邊和一さん・ツル子さん、秋本耀司さん、仁子さん、松本賢さん・ヨシ子さん、多田正友さん・春子さん、中野明さん・幸子さん、和田廣さん・恵美子さん、佐々木安さん・洋子さん、邊見和俊さん・敏子さん

要望活動



町公式サイト

町は機会あるごとに大臣や党中央幹部ら要人への要望を行い、町の実情に沿った支援や緊急を要する対策の実施などを求めています。詳細は町公式サイトでご確認ください。

9月28日に原子力災害対策本部現地対策本部長の江島潔経済産業副大臣、30日には平沢勝栄復興大臣が相次いで町役場を訪れ、意見交換しました。2人に対し、町長と町議会議長連名の要望書を手渡しました。



9月26日、菅義偉首相が就任後初めての地方視察として福島県を訪れました。JR大野駅で特急列車を降り、出迎えた吉田淳町長や吉岡健太郎町議会議長とあいさつを交わしました。その後、東京電力福島第一原発などを視察しました。



< 平沢大臣への要望 >

- ① 特定復興再生拠点区域外の帰還困難区域について、国主体で時間軸を示し、除染するための方策を講じ、早期に全域の避難指示を解除する
- ② 国際教育研究拠点は双葉郡の定住人口増加や交流人口拡大のきっかけとなりるので、双葉郡内に整備する
- ③ ようやく復興が始まった当町の状況をふまえ、来年度以降も切れ目ない必要財源を確保し、人的支援を継続する



< 江島本部長への要望 >

- ① 特定復興再生拠点区域外の帰還困難区域について、国主体で時間軸を示し、除染するための方策を講じ、早期に全域の避難指示を解除する
- ② 東京電力福島第一原発敷地内のALPS処理水を除去するための処分方法を早期に決定する。国民に丁寧に情報発信し、風評被害対策を示すこと
- ③ 令和4年春に避難指示が解除される特定復興再生拠点区域で人々が安心して過ごせるよう、放射線防護策、防犯対策等に国が主導的に取り組む

町内空間線量率の測定結果

問大熊町役場 環境対策課 放射線対策係

町は、通算 15 回目となる町内の空間線量率測定を 9 月 14 日に行いました。その結果がまとまりましたので、概要を説明します。詳細な結果は、今月号の広報紙に同封した測定結果一覧をご覧ください。

1 年ずつでは大きな変化が見られないため、4 年前の測定結果と、今回の測定結果とを比較します。

2016 (平成 28) 年 9 月測定結果

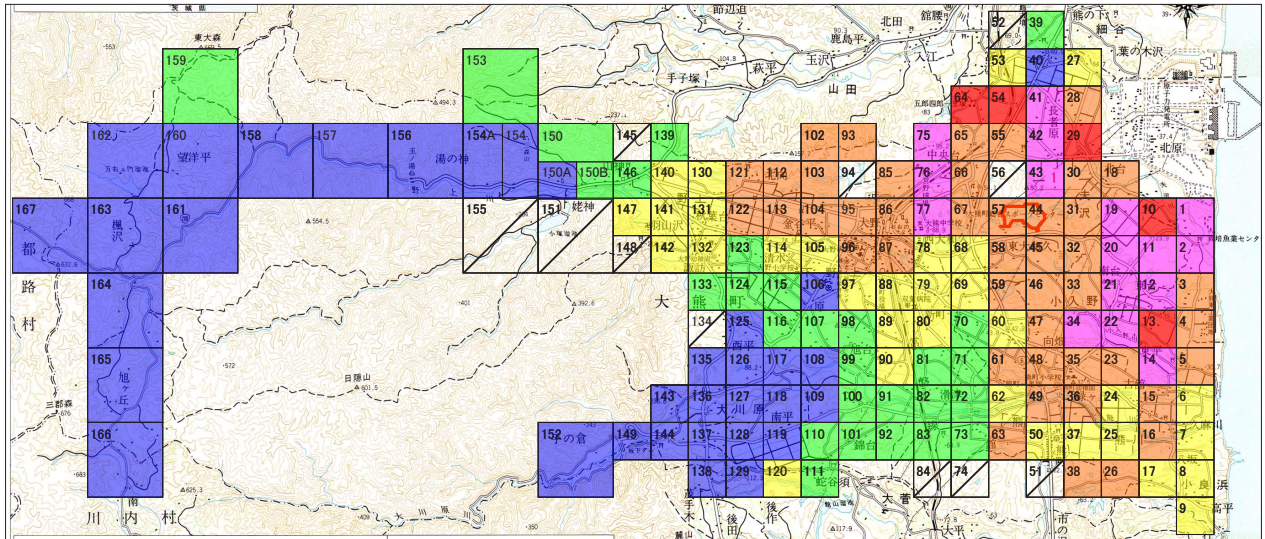

2020 (令和 2) 年 9 月測定結果

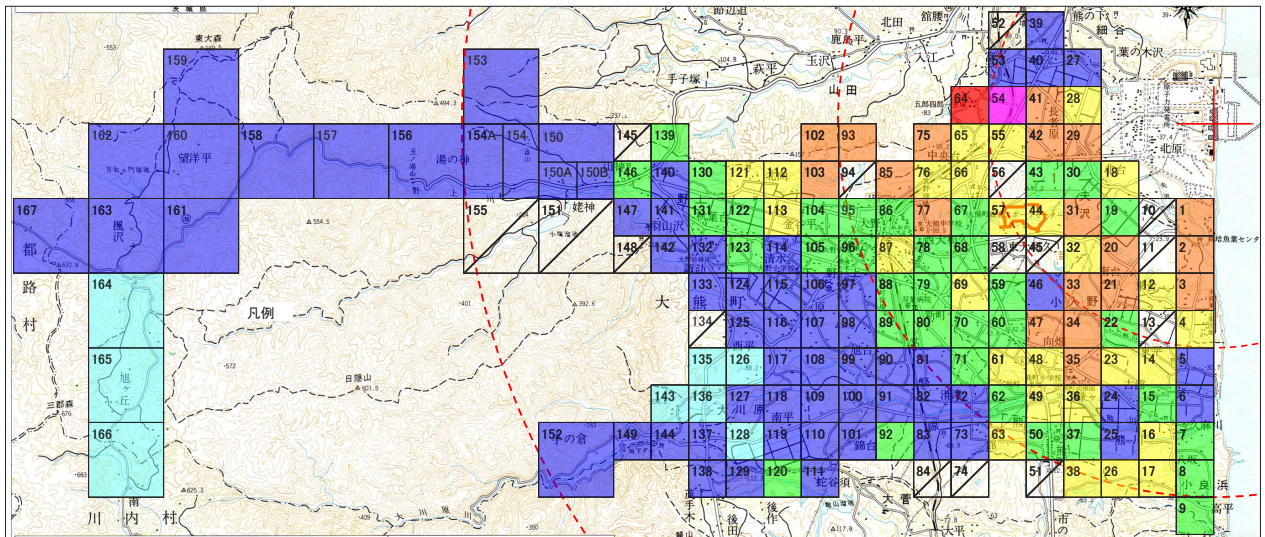

凡例 ■ 0.23 未満 ■ 0.23～1 未満 ■ 1～2 未満 ■ 2～3.8 未満 ■ 3.8～9.6 未満 ■ 9.6～15 未満 ■ 15 以上
(単位: 毎時 μ Sv)

今回のポイント

- 4 年前と比較して、大半の測定地点では 4 割前後の線量の低減が見られました
- 中間貯蔵施設内や特定復興再生拠点内では、除染の効果により 7～8 割程度的大幅な低減が見られる測定地点があります。年間 20mSv の追加被ばくとなる基準の 3.8μ Sv/h を下回る測定地点が、大幅に増加しています
- 国が示している年間 1 mSv の追加被ばくとなる基準の 0.23μ Sv/h を下回る測定地点が、大川原地区や中屋敷地区で徐々に増えています
- 測定前日まで降雨がありましたが、当日は曇りでした。地面は乾いていたため、雨による遮蔽効果は小さいと考えられます

町の新しい学校の名付け親になりませんか



2023（令和5）年4月の町内（大川原）新校舎での開校に先立ち、2022（令和4）年4月から会津若松市内で義務教育学校がスタートします。

そこで、この新しい義務教育学校が町民の皆さんに親しまれ、愛着をもっていただけるようなフレッシュでシンボリックな校名（案）を募集します。

詳細は、今月号の広報紙に同封した応募要項をご覧ください。

町公式ホームページの応募フォーム
（QRコード）からも応募できます。



■募集期間

11月1日（日）～12月15日（火）必着

■応募方法

応募要項にある応募用紙に必要事項を記入し、募集事務局まで、郵送またはファクス、メールでお送りください。

■募集事務局

大熊町役場 教育総務課 学校教育係
（〒965-0059 会津若松市インター西111）

☎0242-23-8025

FAX0242-23-8235

✉gakkokyoiku01@town.okuma.fukushima.jp

ふくしま駅伝大熊町チームに声援をお願いします

問大熊町役場 会津若松出張所 教育総務課

第32回市町村対抗福島県縦断駅伝競走大会（ふくしま駅伝）が11月15日（日）に開催されます。開成山陸上競技場から福島県庁までの9区間を県内の各市町村チームがタスキをつなぎます。

今年は新型コロナウイルス感染拡大防止のため、沿道での応援は自粛となっています。テレビ・ラジオの前で町チームの応援をお願いします。

■中継所と通過予定時刻

開成山陸上競技場～福島県庁（9区間 50.2km）

区	距離	通過予定時刻	中継所
1	4.7km	10:00	郡山市・開成山陸上競技場
2	3.0km	10:17	郡山市・郡山北工業高校内
3	9.3km	10:26	郡山市・こどものもり公園入口前
4	3.9km	10:56	本宮市・白岩屋商店前
5	7.0km	11:09	大玉村・イイジマ前
6	4.8km	11:31	二本松市役所前
7	5.7km	11:46	二本松市安達支所前
8	3.4km	12:04	福島市・松陵中学校前
9	8.4km	12:16	福島大学入口
		12:40	福島県庁前

■大熊町チームのメンバー

監督：渡辺隆弘

（南東北春日リハビリテーション病院）

コーチ：芳賀賢一（大熊町体育協会）

吉田充芳（笹の川酒造）

選手氏名	勤務先・学校名（学年）
柳田文徳	いわき市立好間中2年
島田風花	いわき市立中央台北中2年
坂本卓海	郡山市立第1中3年
斉藤憩	いわき市立草野中3年
渡辺凜	いわき市立中央台北中3年
尾内佳奈	会津若松市立第6中3年
柳田明徳	いわき総合高3年
柳田学徳	医療創生大2年
渡辺友美	
高橋賢人	大熊町立大野小
蛸井光	東京電力
森暁彦	東京電力
小田原雄大	東京パワーテクノロジー
赤井浩一	東京パワーテクノロジー
荒川秀之	大熊町役場
渡辺隆弘	南東北春日リハビリテーション病院
吉田充芳	笹の川酒造

被災者生活再建支援制度のご案内

問 大熊町役場 生活支援課 生活支援係

被災者生活再建支援制度とは

自然災害により居住する住宅が全壊するなど、生活基盤に著しい被害を受けた世帯に支援金を支給し、生活の再建を支援する制度です。

■支給対象世帯

2011年3月11日時点に大熊町に住んでいた方で、地震や津波により

- ・住宅が全壊した世帯
- ・住宅が大規模半壊した世帯
- ・住宅が半壊し、やむを得ず家屋を解体した世帯

※やむを得ずの解体とは、倒壊防止や住むために必要な補修費等が著しく高額になるため解体した場合

※被災時に現に居住していた世帯が対象。空き家、別荘、他人に貸している物件などは対象外

■支援金の支給額

基礎支援金

住宅の損壊程度		全壊	大規模半壊	半壊解体
支給額	複数世帯	100万円	50万円	100万円
	単数世帯	75万円	37万5千円	75万円

加算支援金

住宅の再建方法		建設・購入	補修	賃貸住宅
支給額	複数世帯	200万円	100万円	50万円
	単数世帯	150万円	75万円	37万5千円

※賃貸住宅は、公営住宅、仮設住宅、借上住宅を除く

■申請期限

基礎支援金、加算支援金ともに2021（令和3）年4月10日まで

※基礎支援金の申請期間内に解体が終了しないと半壊解体として申請できないため、町は郡内各町村・県とともに、さらなる期間延長を国に求めています

■必要な書類

・基礎支援金

①被災者生活再建支援金支給申請書

②り災証明書（原本）

※税務課へお問い合わせください

③住民票（世帯全員の写し）

④振込先口座の写し

（口座番号・名義人フリガナ記載部分）

・加算支援金

住宅の建設・購入、補修または賃借が確認できる契約書の写し（住宅が購入されていることが確認できるもの。その際、契約した建物の所在地、購入（契約）金額、契約日、工期、契約の際の押印箇所が写しに含まれていることをご確認ください）

※個別事情により追加で資料をご用意いただく場合がありますので、あらかじめご了承ください

差額分を申請できる場合があります

■基礎支援金の半壊解体について

半壊解体として申請できるのは、解体をした後です。

また、大規模半壊で申請した方も、家屋を解体した場合は半壊解体と同じ扱いになりますので、差額分を申請できます。

申請の例		(当初申請) 大規模半壊	(解体後に再申請) 半壊解体	合計額
支給額	複数世帯	50万円	50万円	100万円
	単数世帯	37万5千円	37万5千円	75万円

※解体は、公的機関・民間事業者のどちらが実施しても対象

■加算支援金の賃貸住宅について

一時的に賃貸住宅（公営住宅などを除く）に入居した世帯が、加算支援金の受給後、申請期間内に住宅を建設または購入、補修した場合は、すでに支給した額との差額を申請できます。

申請の例		(当初申請) 賃貸住宅	(再建後に再申請) 建設・購入	合計額
支給額	複数世帯	50万円	150万円	200万円
	単数世帯	37万5千円	112万5千円	150万円

※補修として申請した方は、受給後に住宅を建設・購入しても差額分は申請できません

大熊町共助型移動支援サービス実証事業 説明会を開催します

町は、循環バス停までの移動が困難な方、バスが運行していない時間帯に移動を必要とする方に対し、町内に住む方・働く方が協力し合い、共助・互助の力で交通利便性を向上させるため、大熊町共助型移動支援サービスを検討するための実証事業を行います。

共助型移動支援サービスとは

町内で必要な移動についてバス・タクシー事業によって提供されない場合、町内在住者等が自家用車を用いて町民に対し有償で運送を支援するサービスです。(なお、実証事業では無償運送とします)



問大熊町役場 企画調整課 ゼロカーボン推進係

これに先立ち、町民の皆さんへ事前説明会を実施します。当日は、事業の概要、利用者が受けられるサービス、参加ドライバーの役割等についてご説明します。町は今回の実証事業をきっかけとし、町民の皆さんと一緒に、町内のより良い交通環境の整備について考えていく予定です。ぜひ説明会へご参加ください。

■受講対象

大熊町民、町内在住者
※いずれも本サービスを利用する方、今後ドライバー従事を希望する方

■実施日時

11月27日(金) 午前10時～正午

■実施場所

大熊町役場本庁舎1階 多目的スペース(おおくまホール)

町内で地デジ難視対策を行いました

問大熊町役場 企画調整課 企画振興係(地デジ担当)

町内大川原字西平、野上字諏訪で、地上デジタル放送の難視対策を実施しました。各戸にUHFアンテナを設置し、室内へ引き込むことによってテレビが視聴できます。

対象区域内でアンテナを取り付ける際は、対策装置に向けて取り付けください。アンテナの向きや角度で受信する電波強度に差があります。また、テレビ側の受信チャンネルが特殊ですのでご注意ください。

※地デジ難視区域での対策です。既に地デジ放送を受信・視聴している世帯は、設定等の必要はありません

■対策実施区域

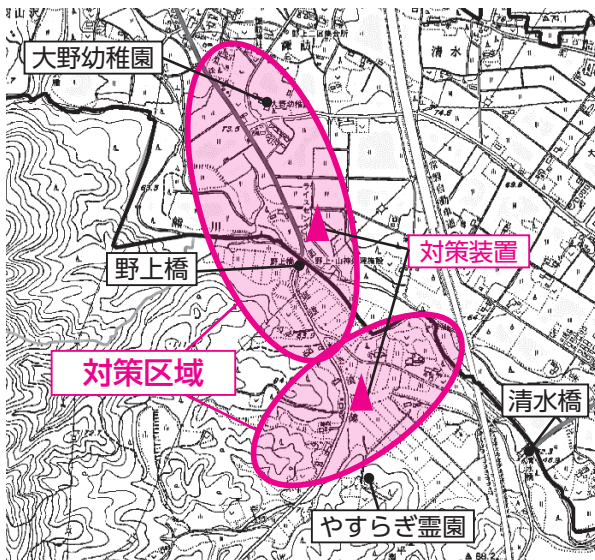

■受信チャンネル

16ch、18ch、20ch、22ch、33ch、35ch

■アンテナの取り付けについて

震災時に原発事故の避難指示区域に居住されていた方は、国やNHKの助成制度を利用した無償支援(アンテナ工事等)が利用できます。支援を希望される方はお問い合わせ先までご連絡ください。

【支援利用に必要なもの】

- ・被災証明書またはり災証明書
- ・NHK放送受信契約

■お問い合わせ先

総務省福島原発避難区域テレビ受信者支援センター(デジサポ福島)

☎0570-007-401(ナビダイヤル)

※IP電話からは☎024-525-8220

陸上自衛隊高等工科学校生徒採用試験

自衛隊福島地方協力本部は、2021（令和3）年度に入校する陸上自衛隊高等工科学校の生徒を募集します。

■応募資格

2021（令和3）年4月1日現在、15歳以上17歳未満の男子で、中学校卒業または中等教育学校の前期課程修了者（見込む）

■募集人員

約260人

■受付期間

11月1日（日）～2021年1月6日（水）（締切日必着）

■試験日程

<第1次試験>

時 2021年1月23日（土）

場 南相馬市労働福祉会館

内 筆記試験・作文

<第2次試験>

時 2021年2月4日（木）～7日（日）の指定する1日

場 陸上自衛隊郡山駐屯地

内 口述試験（個別面接）、身体検査

■申し込み・問い合わせ先

自衛隊福島地方協力本部 相双地域事務所
（〒975-0033 南相馬市原町区高見町1丁目142-2）
☎0244-23-4712（ファクス兼用）

借金の無料相談会

財務省福島財務事務所は、専門相談員が借金を抱えお悩みの方から家計や借金の状況等を伺い、アドバイスを行うほか、必要に応じて弁護士などの専門家に引き継ぎを行う相談会を開催します。まずは1人で悩まず、お気軽にご相談ください。相談は無料で、秘密は厳守します。

■日程

<相馬会場>

時 11月25日（水）午後1時～4時

場 相馬市総合福祉センター（はまなす館）
（相馬市小泉字高池357）

期 11月24日（火）まで電話で

<白河会場>

時 12月8日（火）午前11時～午後3時

場 白河市中心市街地市民交流センター（マイタウン白河）
（白河市本町2）

期 12月7日（月）まで電話で

※予約状況により、当日受付が可能な場合があります

■申し込み先

財務省 福島財務事務所 理財課
☎024-533-0064（多重債務者相談窓口専用）
（平日の午前8時30分～午後4時30分）

年金記録を確認しましょう

問 大熊町役場 住民課 国保年金係

11月30日は「年金の日」です。この機会に、年金記録や将来の年金受給見込額を確認し、未来の生活設計について考えてみませんか。

日本年金機構ホームページ内の「ねんきんネット」を利用すると、いつでもご自身の年金記録を確認できるほか、将来の年金見込額について、ご自身の年金記録を基に様々なパターンの試算ができます。

ねんきんネット

「ねんきんネット」については、日本年金機構ホームページでご確認いただくか、お近くの年金事務所にお問い合わせください。



2020年分年末調整等説明会を中止します

問 相馬税務署法人課税第一部門

☎0244-36-3942

今般の新型コロナウイルス感染症の感染拡大防止および参加される皆さんの安全を考慮し、2020（令和2）年の年末調整等説明会は、開催を中止します。ご不便をお掛けしますが、ご理解をお願いします。

なお、年末調整に関する各種情報については、国税庁ホームページ「年末調整がよくわかるページ」に掲載しています。

また、年末調整に関する動画（年末調整のしかた、法定調書の作成と提出）を国税庁インターネット番組 Web-TAX-TV に掲載しています。ご不明な点がございましたら、そちらをご覧ください。

2020年度個人事業税（2期）

納税のお知らせを発送します

問 相双地方振興局県税部課税課事業税チーム

☎0244-26-1126

個人事業税とは、県内で、個人で事業を営まれている方について、税務署に提出した所得税の確定申告をもとに課税される税金です。

個人で事業を営まれている方で、2020（令和2）年度個人事業税の課税対象となる方へは、8月に納税通知書を発付していますが、2期分については、11月10日（火）に、納税のお知らせを発送する予定です。納期限までに忘れずに納めましょう。

なお、税務署へ所得税の確定申告書を提出された時期等により、納期が異なる場合があります。

■個人事業税（2期）納期限

11月30日（月）

ご利用ください、梨の実サロン平

問 梨の実サロン平
☎ 0246-38-3236

いわき市内にある梨の実サロン平は、どなたでもご利用いただける交流拠点です。お気軽にお立ち寄りください。

■住所

いわき市平字新田前 6-10

■開館時間

平日の午前9時～午後5時

サロン主催のイベント

梨の実サロン平は、各種イベントを開催し、町民の皆さんの交流をお手伝いしています。参加を希望される方は、電話またはサロンの職員へ口頭でお申し込みください。

■アロマキャンドル作成教室

時 11月17日(火) 午前10時～正午

費 2,000円(2個分) 定 先着11人

期 11月10日(火) まで

■料理教室

時 11月25日(水) 午前10時～午後1時

費 300円 定 先着10人

期 11月10日(火)

■押し花教室

時 11月30日(月) 午前9時30分～午前11時30分

費 900円 定 先着11人

期 11月13日(金)

■寄せ植え教室

時 12月2日(水) 午前10時～午前11時30分

費 2,000円 定 先着11人

期 11月24日(火)

コロナウイルス感染拡大防止のための イベント参加の心得

- ・体調が悪い場合は参加を見送りましょう
- ・マスクを着用しましょう
- ・2mの間隔をあげましょう
- ・検温をしましょう
- ・手指の消毒をしましょう

11月は労働保険適用促進強化月間です

問 福島労働局 総務部 労働保険徴収室
☎ 024-536-4607

事業主の皆さん、労働保険の加入手続きはお済みですか。正社員、パート、アルバイトなど、雇用形態に関わらず、1人でも労働者を雇っている事業主は、労働保険(労災保険・雇用保険)に加入する義務があります。

厚生労働省は、11月を労働保険適用促進強化月間として、全国で適用促進活動を行っています。まだ手続きがお済みでない事業主は、福島労働局または最寄りの労働基準監督署、公共職業安定所(ハローワーク)にご相談ください。

福島広域雇用促進支援協議会から

問 福島広域雇用促進支援協議会 福島統括窓口
☎ 024-524-2121
WEB 「働きたいネット」で検索

<共通事項>

- ・感染症予防対策を講じて開催します

■就職相談(求職者向け)

内 あなたのサポーターがここにいる！就職活動についての悩みや不安を相談してみませんか？

時 11月26日(木)

午後1時～3時(1人20分程度)

場 南相馬市役所1階 会議室
(南相馬市原町区本町2-1)

定 先着5人 申要予約

期 11月25日(水) まで

■行くしかない!! 就職面接会 in 浪江(求職者向け)

内 実は面接会が就職への近道♪求人票には載っていない魅力が聞ける！(予約優先制・参加無料・履歴書不要)

※参加企業：全20社

(企業の詳細はホームページをご覧ください)

★応募書類キットのプレゼント

★証明写真の無料撮影あり

時 12月12日(土)

・第1部：午前10時30分～正午

・第2部：午後1時30分～3時

場 浪江町地域スポーツセンター
(浪江町権現堂下馬洗田5-2)

定 各部先着40人

期 12月3日(木) まで



消防署から

問 富岡消防署 予防係 ☎0240-22-2119

新型コロナウイルスの感染防止対策で設置する「飛沫防止用シート」の火災にご注意ください！



火気や熱を発する機器から距離をとる。

コンロなどの火気や照明器具からは離しましょう。



火災感知器やスプリンクラーの近くに設置しない。

正常な動作の妨げになります。



誘導灯を隠さない。避難経路に設置しない。

避難の支障にならないように注意してください。



飛沫防止に必要な分を設置する。

可燃物の量を減らして、火災リスクを減らしましょう。



燃えにくい素材のものを選ぶ。

難燃・不燃性のあるものや防災品をおすすめします。



同じ素材なら板状のものを選ぶ。

フィルム状のものに比べて燃え広がりにくいです。

町内不動産
登録物件募集中！

公社の不動産利活用事業とは・・・

皆さまから大熊町にある土地や建物の情報を集め、利活用をお手伝いするとともに、様々なお困りごとやご相談にお答えしています。土地や建物の賃貸・売却などのご希望には、不動産事業者のご紹介や利用希望者とのマッチングまでトータルに対応させていただきます。

町内の土地・建物を

売りたい！
貸したい！

現在、
登録者数は
280人！
(1,600件)

随時相談
受付中！



そんなときは公社にご相談ください！



問一般社団法人おおくままちづくり公社

〒979-1306 大熊町大川原字南平 1717 大熊町役場内

TEL：0240-23-7101 FAX：0240-23-7139

メール：okuma-machizukuri@wing.ocn.ne.jp

ホームページ：「おおくままちづくり公社」で検索してください

受付：平日午前9時～午後5時



つくる・つなぐ・つたえる

おおくままちづくり公社

文科省 ADR センター (原子力損害賠償紛争解決センター) から

ADRセンターは、**原発事故による東京電力への損害賠償請求**について、和解の仲介を行っています。

どなたでも申立てができます。ぜひご利用ください。

★これまでに、多くの和解が成立しています

■事例1

居住制限区域（浪江町）から避難した申立人ら（父母および子）の日常生活障害慰謝料（増額分）として、申立人母子については、2011年3月分から申立人が小学校に入学する前月である2017年3月分までの分として申立人母が当時乳幼児であった申立人の子の世話をしながらの避難であったこと等を考慮して223万円が、申立人父については、2011年5月分から2012年3月分まで、避難により申立人母子と別離が生じたこと等を考慮して27万円が、それぞれ賠償された事例（2020年4月2日成立 公表番号1671を参照）。

■事例2

避難指示解除準備区域（南相馬市小高区）内の建物に居住していた申立人について、事故前は契約に基づいて無償で居住していたにもかかわらず、避難先では居住に費用を要することを余儀なくされたとして、避難先住居の8年分の使用料等および保証料がいずれも賠償された事例（2020年4月20日成立 公表番号1677を参照）。

※和解事例は、申立人の個別事情に基づいた和解例であり、一般的に適用される基準ではありません

※当センターをご利用になる際の資料として、閲覧・検索しやすい形に整理した「**原子力損害賠償事例集（令和2年5月版）**」もご利用ください（第1部を中心にご活用ください）

問原子力損害賠償紛争解決センター（平日午前9時～午後5時）

- 福島事務所（郡山市方八町 郡中東口ビル2階）
- 県北支所（福島市市民会館503号室）
- 会津支所（県会津若松合同庁舎新館2階）
- 相双支所（南相馬市役所北庁舎2階）
- いわき支所（いわき市平 いわきセンタービル4階）

★福島事務所と相双支所は月～金曜日に開所

★県北支所は月・水・金曜日に開所

★会津支所は火・木曜日に開所

★いわき支所は月・火・木・金曜日に開所

◇電話でのお問い合わせ、申立書式の送付お申し込みは、
☎0120-377-155（平日午前10時～午後5時）まで

ADRセンターの
ウェブサイト



和解事例



町職員（土木・建築・看護師） 採用候補者試験

問大熊町役場 総務課

町は、2021年度の職員（土木・建築・看護師）採用候補者試験を行います。詳細は町公式サイトをご覧ください。

町公式サイト



■試験職種・採用予定人員

土木・建築・看護師（いずれも若干名）

■試験日程等

時 11月30日（月） 午前10時～受付

場 大熊町役場本庁舎（大熊町大川原字南平1717）

内 小論文試験および口述試験

■申込期限

11月13日（金）午後5時15分まで

中間貯蔵施設に係る弁護士無料相談会

問大熊町役場 企画調整課 企画振興係

町は、中間貯蔵施設の建設に伴い町民の皆さまが抱える不安や諸問題に対応するため、弁護士による無料相談会を開催しています。

時 11月19日（木）、12月17日（木）

※いずれも午後2時～5時

場 大熊町役場いわき出張所

■相談できること

中間貯蔵施設建設に伴う契約、地上権、相続等について

■対象者

大熊町内の中間貯蔵施設建設予定地内に不動産（土地、建物）を所有されている方

■相談時間

1回につき50分以内（3組までの予約制。先着順）

■申込方法

開催日の2週間前まで企画調整課に電話で

中間貯蔵施設見学会

問福島地方環境事務所 中間貯蔵部中間貯蔵総括課
☎024-563-1293

中間貯蔵工事情報センターは、中間貯蔵施設工事の進捗しんちよくを紹介するバス見学会を月1回実施しています。

内情報センターでの説明、バスからの区域内見学

時 11月27日（金）

場 中間貯蔵工事情報センター
（大熊町小入野字向畑256）

申 中間貯蔵工事情報センター

☎0240-25-8377

マイカーでの立ち入り

気象状況により、やむを得ず中止する場合があります

実施日 休止日

11月

※ 20世帯まで立ち入り可

日		1	2	3	4	5	6	7	8	9	10	11	12	13	14	15	16	17	18	19	20	21	22	23	24	25	26	27	28	29	30
曜日		日	月	火	水	木	金	土	日	月	火	水	木	金	土	日	月	火	水	木	金	土	日	月	火	水	木	金	土	日	月
スクリーニング場	①津島活性化センター																														
	②加倉																			※	※										
	③長塚越田																														
	④中屋敷																														
	⑤大野																														
	⑥高津戸																				※	※									
	⑦毛萱・波倉																				※	※									

12月

※ 20世帯まで立ち入り可

日		1	2	3	4	5	6	7	8	9	10	11	12	13	14	15	16	17	18	19	20	21	22	23	24	25	26	27	28	29	30	31
曜日		火	水	木	金	土	日	月	火	水	木	金	土	日	月	火	水	木	金	土	日	月	火	水	木	金	土	日	月	火	水	木
スクリーニング場	①津島活性化センター																															
	②加倉																	※	※								※	※	※	※		
	③長塚越田																															
	④中屋敷																															
	⑤大野																															
	⑥高津戸																		※	※								※	※	※	※	
	⑦毛萱・波倉																		※	※								※	※	※	※	

従来のバス立ち入り

必ず1か月前までに予約してください

月	立入日1	立入日2	上限	申込締切日	月	立入日1	立入日2	上限	申込締切日
12	4日(金)	5日(土)	各40世帯	11月3日(火)	3	5日(金)	6日(土)	各40世帯	2月4日(木)

駅送迎バスでの立ち入り

予約可 予約不可

11月

日		2	9	10	13	16	17	18	19	20	24	27	30
曜日		月	月	火	金	月	火	水	木	金	火	金	月
スクリーニング場	加倉												
	長塚越田												
	大野												
	高津戸												

12月

日		1	7	8	11	14	15	16	17	18	21	22	25	28
曜日		火	月	火	金	月	火	水	木	金	月	火	金	月
スクリーニング場	加倉													
	長塚越田													
	大野													
	高津戸													

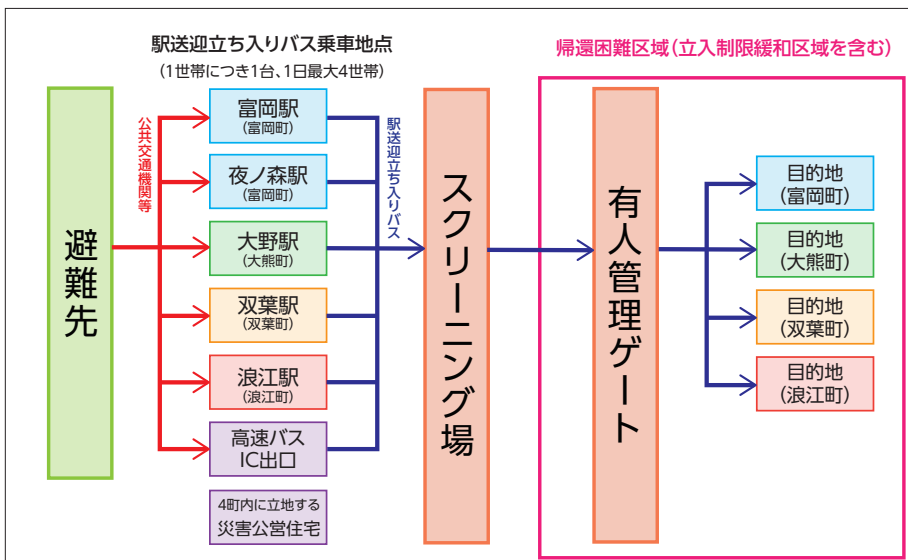

当日は忘れずに！

当日は下記のことを忘れずに
ご持参ください。

- ①立入者名簿
- ②免許証など本人確認ができるもの(全員分)
- ③世帯主からの委任状(代理人による立ち入りの場合)

※中継基地で通行証、個人線量計、防護装備等をお渡しします。お帰りの際に返却し、スクリーニングを受けてください

【一時立ち入り受付コールセンター】

☎ 0120-220-788（フリーダイヤル）

一時立ち入りをする際は、スケジュールをご確認の上、コールセンターへお電話でお申し込みください。

■申込受付時間

平日…午前8時～午後8時 土日祝日…午前8時～午後5時

- ・お盆、お彼岸と水、木曜日は立ち入る方の安全確保等の観点から、基地ごとに受付世帯数に上限があります
- ・資料の送付先を変更する方は、必ずコールセンターにご連絡ください
- ・予約時は問い合わせ番号を伝えていただくと、手続きがスムーズに進みます。問い合わせ番号は各世帯固有の番号です
- ・立ち入り休止日に命日による墓参等、やむを得ぬ事情があって立ち入りたい方は、10日～2週間前までに環境対策課へご相談ください

立ち入り時の注意点

■スクリーニング場の廃止・新設

- ・廃止：高瀬スクリーニング場（浪江）
大川原スクリーニング場（大熊）
- ・新設：長塚越田スクリーニング場（双葉）
大野スクリーニング場（大熊）

■立入規制が緩和された区域への入域

立入規制が緩和された野上・下野上の一部区域は、バス立ち入りの場合を除き、スクリーニング場に立ち寄ることなく立ち入ることができます。

■立入回数

上限は年間30回です。ただし、事情によって31回目を降を認めることがあります。

■立入時間

午前9時～午後4時の最大7時間です。

■休止日

原則、水・木曜は休止日ですが、①毛萱・波倉②高津戸③加倉の3スクリーニング場でそれぞれ月1回程度、立ち入りできる日があります（上限世帯数あり）。

■当日受付

下記の6スクリーニング場では当日立ち入りを受け付けます。当日午前9時～正午にお越しいただき、スタッフに当日立ち入りを希望する旨と、問い合わせ番号、世帯主の氏名をお伝えください。なお、お盆とお彼岸、水・木曜日の限定開催日は当日受付できませんので、事前にお申し込みください。当日受付の方は、事前予約した方に比べ、受付に時間がかかる可能性があります。

- ・大野（大熊町）
- ・津島活性化センター、加倉（浪江町）
- ・長塚越田（双葉町）
- ・高津戸、毛萱・波倉（富岡町）

■帯同車両台数

ご親戚や引越し業者等、世帯主車両に同行できる車両の台数は5台までです（世帯主車両とあわせて6台まで）。ただし、中屋敷スクリーニング場、高津戸スクリーニング場は2台までです。

■駅送迎バスによる立ち入りができます

これまでのバス立ち入りに加え、新たに「駅送迎バス立ち入り」制度を追加しました。マイカー立ち入り実施日のうち、お盆・お彼岸期間を除く平日に、常磐線の最寄り駅、高速道路の最寄りインターチェンジ（IC）等から小型バス（最大9人まで乗車可）に1世帯ごとに乗車して立ち入りできます。

利用できるのは1日最大4世帯までです。

■申し込み

希望日の1週間前までに申し込んでください。当日の受け付けはできません。

■立入回数

1世帯につき、月2回まで。従来のバス立ち入りと併用可（最大で月4回）。

■実施日

平日のマイカー立ち入り実施日に同じ。

■集合場所

- ・JR常磐線の最寄り駅
（大野駅、富岡駅、夜ノ森駅、双葉駅、浪江駅）
- ・常磐自動車道常磐富岡ICの駐車場
- ・大熊、富岡、浪江各町の災害公営住宅

※右ページの表をご参照ください

教えて おおちゃん ヘルシーライフ

◆◆◆ 「受けっぱなし」 じゃもったいない ◆◆◆

皆さん、総合健診は受けましたか？結果は、健診を受けてから、おおよそ1か月半後に届きます。

結果が届いたら、**B (要指導)**、**C (要精検)** がないか確認しましょう。結果に応じて、生活習慣の改善や、病気の早期治療など適切に対応することが大切です。



A 異常認めず

健康的な生活習慣の賜物です。来年も「異常なし」となるよう、健康な生活習慣を継続しましょう。

B 要指導

生活習慣の改善と経過観察が必要です。管理栄養士や保健師に相談しましょう。

C 要精検

詳しい検査が必要なため、医療機関を受診しましょう。

※結果が正常値の場合でも、何らかの自覚症状がある場合は受診をお勧めします

よくある質問 Q&A

Q LDLコレステロールの数値が年々悪化しているが、自覚症状がないので放っておいてもいいか？

A LDLコレステロール（悪玉コレステロール）は血液中の脂質の一種で、高いまま放置すると知らないうちに血管が詰まりやすくなります。バランスの良い食事をつつ、食物繊維や豆類、緑黄色野菜を摂取しましょう。

ほかにも、「中性脂肪」はエネルギーとして使われなかった場合、血液中で過剰となり、体の様々なところに脂肪が蓄積されます。しかし、運動することで、中性脂肪は低下するため普段よりあと10分多く体を動かしましょう。

Q 上の血圧が140mmHgでした。高血圧ですか？

A 一度血圧を測って高かったからといって、高血圧とはいいきれません。毎日測定し、自分の平均値を知りましょう。上の血圧の平均が135mmHg以上または、下の平均が85mmHg以上であれば受診の目安です。

Q HbA1cが要精検でした。健診前の食事の影響で高かったのですか？

A HbA1cとは、飲食で変動する血糖値とは異なり、過去1～2か月の平均的な血糖の状態を示しています。HbA1cが高いということは、継続して血糖が高いということです。食事の際に野菜を先に食べたり、適度な運動（ウォーキングなど）を継続的に行ったりすることで、血糖値の上昇を抑えられます。より良い生活習慣を身につけましょう。



毎年健診を受け、身体の状態を知っておくことで、変化に早めに気づくことができます。また、結果から生活習慣の問題点を知ること、改善のきっかけとなるため気になる検査値があれば、保健師や栄養士に相談してみましょう！
結果の説明会を各出張所で開催予定です。ぜひご参加ください。

～参加時のお願い～

新型コロナウイルス感染症予防のため、お越しになる際は、ご自宅で体温測定を実施したうえで、マスク着用、アルコール消毒をお願いします。また、体調不良の方は参加を見合わせてください。

👤 子育てひろば (いわき)

内自由遊び、身長体重測定、食事や育児の個別相談
時 11月10日(火) 午前9時30分～11時30分
場 大熊町役場 いわき出張所

定 母子5組(先着)

申 電話で前日までに(定員になり次第終了)

対 未就学児と保護者(祖父母も可)

持 飲み物、おむつ、バスタオル

○体重測定希望・おむつ交換の際は、ご自身でバスタオルをお持ちください。

問 大熊町役場いわき出張所 健康介護係

👥 町民交流「ふらっとタイム」(いわき)

○お茶を飲んだり、小物を作ったり、おしゃべりしたり…。
思い思いの時間をお過ごしください

○ふらっとよって、ほっと一息ついてみませんか?健康、介護、栄養、子育てなど何でもお気軽にご相談ください

時 11月18日(水) 午前10時～正午

場 大熊町役場 いわき出張所

申 不要

問 大熊町役場いわき出張所 健康介護係

👤 おやこふれあい遊び (いわき)

内 おやこ遊び

時 11月26日(木) 午前10時～11時30分

場 チャイルドハウスふくまる

(いわき市四倉町5丁目218-1)

定 母子5組(先着)

申 電話で前日までに(定員になり次第終了)

対 未就学児と保護者(祖父母も可)

持 飲み物、おむつ、バスタオル

○体重測定希望・おむつ交換の際は、ご自身でバスタオルをお持ちください

問 大熊町役場いわき出張所 健康介護係

👥 ゆったりカフェ (いわき)

内 お茶を飲みながら心の健康相談(個別相談も可)

時 11月18日(水) 午後1時30分～3時

場 古滝屋

定 先着5人

申 電話で前日までに(定員になり次第終了)

対 心の健康相談を相談希望の方、または家族の方

問 大熊町役場いわき出張所 健康介護係

母子手帳の交付を受けた福島県外の妊婦さんへ

今後町から送付するものがありますので、保健福祉課 保健衛生係までご連絡ください。

管理栄養士のヘルシーレシピ

◆くずし豆腐の野菜あん

(1人分86kcal たんぱく質4.7g 脂質2.7g 食塩1.9g)

汁にトロミをつけることで、冷めにくく、お腹の中から温まります。薬膳では、豆腐はのどを潤し乾燥から守るとされています。空気が乾きがちな今季節におすすめの食材です。

■ 材料 (2人分) ■

絹ごし豆腐 1/2丁
白ねぎ 1/3本
白菜 1枚 人参 1cm
[合わせだし]
・だし汁(和風) 200ml
・みりん 小さじ1
・しょうゆ 小さじ2
・塩 小さじ1/2
・おろし生姜 小さじ1
[水溶き片栗粉]
◇片栗粉 大さじ1
◇水 大さじ2

■ つくり方 ■

1. 絹ごし豆腐はキッチンペーパーで包み、水気をきっておく。白ねぎは斜め切り、白菜はざく切り、人参は千切りに切る
2. 鍋に[合わせだし]の材料、白ねぎ、白菜、人参を入れて中火にかける。煮立ったら弱火にし、鍋にふたをしてやわらかくなるまで煮る
3. 1の絹ごし豆腐を一口大にちぎりながら加えて中火にし、温まったら一旦火を止める。水溶き片栗粉を溶いてまわし入れ、よくかき混ぜてから弱火で煮る。沸騰してトロミがついたら器に盛る



教えて 放射性物質

何かと疑問の多い放射性物質について、大熊町役場で相談窓口を担当している長崎大学の専門家の皆さんが解説します。

私たち長崎大学は、昨年10月から広報おおくまの紙面上で「放射線と健康」をテーマとした連載をしています。

福島県で実施されている県民健康調査で甲状腺超音波検査を受けられたお子さんの中には、5ミリ以下の甲状腺結節（しこり）や20ミリ以下のう胞（液体の入った袋）が発見され、「A2」判定という検査結果を受けた方がいます。この「A2」判定の大多数は、甲状腺のう胞によるものです。甲状腺のう胞は、生まれつきある場合もありますし、成長過程で一時的に現われて成長とともに消えていく場合もあります。しこりやのう胞は小児でも決して珍しくなく、良性であることがほとんどです。このため、しこりやのう胞がなかったとされる「A1」判定の方と同様に、現時点で採血や尿検査などの検査の必要はありません。今後に予定されている県民健康調査で、しこりやのう胞が前回の検査と比べて変化がないかを継続的に確認していくことが大切です。もし甲状腺と放射線など、放射線に関する

疑問や質問がありましたら、大熊町役場を通じて、長崎大学のスタッフに、お気軽にお問い合わせください。



図；出典；放射線・放射性物質Q&A（2）；長崎大学

身の回りの放射線量が心配…

家庭菜園で作った野菜、大丈夫かな？

検査の測定結果が気になるなあ…

／ 私たちが伺います ／



松永妃都美
（保健師）



折田真紀子
（保健師）



平良文亨
（薬剤師）



山田裕美子
（保健師）

放射性物質の疑問・お悩みをお持ちの方へ

相談窓口、あります！

そんな疑問やお悩みをお持ちの方、長崎大学の協力で町役場に**放射線リスクコミュニケーション相談窓口**を開設しています。大熊町に戻ってからも、安心して暮らしたいですね。お気軽にご利用ください。

担当は長崎大学の保健師と薬剤師の4人。調査のため皆さんのお宅をお伺いすることがあります。

毎週 **木曜午前** に開設
場所は**大熊町役場保健福祉課**

※開設日は変更になることがありますので、事前に電話でご確認ください

問 大熊町役場 保健福祉課
☎ 0240-23-7419



11月

霜月

November



おおくまカレンダー

今月のイベント情報をまとめました。
丸数字 (①など) は、
詳しい内容を掲載したページ番号です。

【実施団体】

- ♪ 主なイベント ♣ 保健センター ♥ 地域包括支援センター
- いわき出張所 ● 梨の実サロン平 (お電話ください)
- 各コミュニティ団体 ◆ 社会福祉協議会 (なごみを参照)
- おおくまコミュニティづくり実行委員会 ○ その他
- (★マークがついているイベント等は予約が必要です)

日	月	火	水	木	金	土
1	2 ●卓球の日★	3 文化の日	4 ■おおくま会津会②⑥	5	6	7
8	9 ■にこにこフレッシュ会⑦	10 ●絵画教室★ ●子育てひろば②★ ■大熊町南平手芸サロン⑦ ■ママだってやってみ隊②★	11 ●元気ジム健康体操★	12 ■脳若がえる教室⑦	13 ●3B体操★ ●ヘルシーライフ教室★	14 ♪大熊町花舞台②
15 ♪ふくしま駅伝⑩	16 ◆町民交流会★	17 ●アロマキャンドル教室⑦★ ■大熊町南平手芸サロン⑦	18 ■おおくま会津会②⑥ ■古滝屋温泉日帰りお茶会⑦ ●ゆったりカフェ②★ ●ふらっとタイム②	19 ●若返りの日★ ■おおくま中通り会②★	20 ■おおくまいわき友の会②★	21
22	23 勤労感謝の日	24 ■ママだってやってみ隊②★	25 ●料理教室⑦★	26 ●おやこふれあい遊び②★ ■脳若がえる教室⑦	27 ○共助型移動支援サービス実証事業説明会⑮ ●3B体操★	28
29	30 ●押し花教室⑦★					

イベント参加時のお願い

新型コロナウイルス感染症拡大防止のため、お越しになる際は、ご自宅で体温測定を実施したうえで、マスク着用、アルコール消毒をお願いします。また、体調不良の方は参加を見合わせてください。

●梨の実サロンの利用について
新型コロナウイルスの感染予防対策で、3密にならないよう一度に利用できる人数を先着12人までとします。また、イベントは事前申込が必要です。なお、事業自粛が必要となった場合は休館します。ご了承ください。
住所：いわき市平字新田前 6-10
開館時間：平日午前9時30分～正午、午後1時～4時30分
☎ 0246-38-3236

◆社会福祉協議会へのお問い合わせは
受付時間：平日午前8時30分～午後5時15分 ☎ 0240-23-5171

●おおくまコミュニティづくり実行委員会へのお問い合わせは
☎ 070-5581-5939 (佐藤)



ふるさとおおくま会**内**年忘れ交流会（昼食、交流）**時**12月8日（火）午前11時～**場**太平洋健康センターいわき蟹洗温泉
（いわき市四倉町六丁目164-2）※送迎バス（午前10時30分マール草野店駐車場出発）の
利用を希望する方は、お申し込みください**費**1,000円 **定**先着45人 **期**11月20日（金）まで

☎090-2270-8138（石橋英雄）

☎090-9531-4591（愛場誠）

☎090-3531-9776（富田睦子）

大熊町山田会**内**もちつき交流会**時**12月6日（日）午前10時～

※お手伝いいただける方は9時集合

場渡辺宅前広場（いわき市山田）**費**500円 **定**先着30人 **申**必要

☎090-7326-7444（事務局・石田和枝）

醍醐の会 はまなす日本舞踊サークルに参加しませんか？詳細はお問い合わせ
ください。**時**11月（4回実施予定）**場**大熊町役場 いわき出張所 第1会議室 ほか

☎080-5559-0105（橋本）

武扇・ひまわり会日本舞踊サークルに参加しませんか？詳細はお問い合わせ
ください。**時**11月（2回実施予定）**場**大熊町役場 いわき出張所 第1会議室

☎090-2270-4504（根本）

武扇・はまなす会日本舞踊サークルに参加しませんか？詳細はお問い合わせ
ください。**時**11月（2回実施予定）**場**大熊町役場 いわき出張所 第1会議室

☎080-6020-5087（南場）

武扇・紅華会日本舞踊サークルに参加しませんか？詳細はお問い合わせ
ください。**時**11月（2回実施予定）**場**大熊町役場 いわき出張所 第1会議室

☎090-7522-8738（阿部）

武扇・なかよし会日本舞踊サークルに参加しませんか？詳細はお問い合わせ
ください。**時**11月（2回実施予定）**場**大熊町役場 中通り連絡事務所

☎090-4631-4601（松本）

おおくま中通り会**内**喜多方長床イチョウ&会津五薬師めぐりバスツアー**時**11月19日（木）

午前8時大熊町役場中通り連絡事務所出発

費2,000円**対**大熊町民の皆さん**申**必要 **定**先着30人**期**11月5日（木）まで☎090-8423-6515 **FAX**024-954-8878（斎藤重征）

☎090-3646-3815（半沢佐田幸）

おおくま町会津会

①紅葉狩り

時11月4日（水）**場**裏磐梯方面

②紅葉狩り

時11月18日（水）**場**下郷方面

☎090-7078-2327（山本）

**ママだってやってみ隊**

①ハーバリウム教室

時11月10日（火）

午前10時～

場大熊町役場 いわき出張所**費**500円 **期**11月6日（金）まで

②プリザーブドフラワー教室（和風）

時11月24日（火）

午前10時～

場大熊町役場 会津若松出張所**費**500円 **期**11月16日（月）まで

☎090-6259-7933（阿部）

※平日午前10時～午後5時

大和久老人クラブ**内**大和久老人クラブの集い（宿泊）※日帰り可**時**12月7日（月）

午後3時～受付

場新つた（いわき市常磐湯本町吹谷58）**期**11月20日（金）まで

☎090-8423-6515（斎藤重征）

☎090-2993-3906（清水正都）

**コロナウイルス感染拡大防止のための
イベント参加の心得**

- ・体調が悪い場合は参加を見送りましょう
- ・マスクを着用しましょう
- ・2mの間隔をあげましょう
- ・検温をしましょう
- ・手指の消毒をしましょう

お引っ越しされた方へ

問 大熊町役場 会津若松出張所 避難者名簿係

町に届け出ていた避難先が変わった際は、ご本人または住民票同一世帯員の方から町へお知らせください。届出は住民課（本庁舎）、会津若松出張所、いわき出張所、中通り連絡事務所の各窓口で受け付けています。郵送や電話での届出もできます。

■郵送の場合

役場にある「避難住民届」を記入して送るか、次の項目を記載したメモを送ってください。また、届出人の本人確認書類のコピーを同封してください。

1. 届出人氏名
2. 大熊町の住所
3. 対象者の氏名、生年月日
4. 避難先住所
5. 避難先の滞在開始日（住み始めた日）
6. 電話番号および所有者名
7. 広報おおくまの送付を希望するかどうか

■電話の場合

会津若松出張所にお電話ください。職員が必要事項をお尋ねします。

仮設住宅、借上げ住宅を退去する場合は「仮設住宅等使用終了届」を提出してください。

問 大熊町役場 生活支援課

- 大熊町役場会津若松出張所 庶務係
- 大熊町役場いわき出張所 住民生活係
- 大熊町役場中通り連絡事務所 生活支援係

花畑づくり参加者募集



福島高専と町が協力して花畑をつくる「大熊町・花舞台」の参加者を募集します。

内 収穫、後始末等（雨天時は翌日に順延）

時 11月14日（土）午前10時30分～

場 大熊町役場玄関前に集合 **申** 事前に電話で

問 福島高専 事務局 油井（ゆい）

☎ 0246-46-0812（平日の午前9時～午後5時）

大川原南平手芸サロン

町内で顔を見せ合おう！体操・手芸・料理教室・お茶会等を行っています。

時 11月10日（火）コケ玉づくり

11月17日（火）料理教室

※いずれも午前10時30分～午後3時

場 大川原災害公営住宅11号棟（市川宅）

☎ 080-6007-6824（市川）

古滝屋温泉日帰りお茶会

時 11月18日（水）午前10時～午後3時

場 古滝屋（いわき市常磐湯本町三函208）

費 800円（個人負担） **持** タオル、昼食

※無料送迎バス いわき出張所（下好間）～北好間団地復興公営住宅（12号棟前）～いわき駅（旧ミスタードーナツ前）～NHKバス停前～プラザ大將軍いわき店前～マルト泉店前～泉本谷団地復興公営住宅（3号棟前）～マルト湯本店前～古滝屋

☎ 080-6007-6824（市川）

☎ 090-5187-2234（堀本）

脳若がえる教室

楽しく体を動かそう！運動・脳活をしています。

時 11月12日（木）午前10時～正午

場 いわきゆったり館（いわき市常磐湯本町）

時 11月26日（木）午前10時～正午

場 大熊町役場いわき出張所 第1会議室

持 上履き、タオル、飲み物

☎ 090-7529-6879（神永卓）

にこにこフレッシュ会

内 いわき公園散策

時 11月9日（月）午前10時～午後1時

※午前10時いわき公園駐車場集合

持 昼食、飲み物

<雨天時>

時 11月9日（月）午前10時30分～午後0時30分

場 かしまパークセンター

持 飲み物

☎ 080-6007-5796（愛沢）

おおくまいわき友の会

内 陶芸教室

時 11月20日（金）

午前の部：午前10時30分～

午後の部：午後1時30分～

場 陶吉郎窯（いわき市四倉）

費 2,000円 **定** 各回先着10人

※新型コロナの影響で中止となる場合があります

☎ 090-3643-2967（池田）

☎ 090-3645-2765（伊東）

退任ごあいさつ

石田仁副町長が10月いっぱいをもって退任しました。



東日本大震災、原子力災害で全町避難の中、渡辺利綱前町長、吉田淳町長のご指導の下で被災された皆さんの生活支援や町の復興に携わってまいりましたが、今般一身上の都合により任期途中で辞職しますこと、町民の皆様やお世話になりました皆様に深くお詫び申し上げます。

昭和59年4月に大熊町役場に奉職し、平成27年1月より副町長を拝命し5年10か月、曲がりなりにも務められましたことは、皆様のお力添え、ご指導の賜物と衷心より感謝申し上げます。

今後はこれまでいただいたご恩に報いるためにも、ふるさと大熊の復興を微力ながら応援してまいりたいと思います。

最後になりますが、町民の皆様のご多幸と大熊町の復興が一日も早く達成できますようお祈り申し上げご挨拶とさせていただきます。

長い間、大変お世話になりました。ありがとうございます。

町戦没者写真集

差し上げます



問大熊町戦没者遺族会事務局

(大熊町社会福祉協議会事務局内)

☎0240-23-5171

大熊町戦没者写真集は、1980（昭和55）年に戦後35周年事業として作成され、親族等の関係者に配布されました。しかし、その後40年が経過し、東日本大震災・原発事故による避難の影響もあって、写真集を保有していない親族が多い状況でした。

今回、親族らの要望により、町は大熊町戦没者遺族会の協力を得て、写真集の復刻を行い増刷しました。写真集は、遺族会の会員に配布予定ですが、会員以外で配布を希望される方にも差し上げます。なお、数に限りがございますので、ご了承ください。

配布を希望される方は、遺族会の事務局までお問い合わせください。

各種お問い合わせ先

除染と中間貯蔵施設の全般に関するお問い合わせ

環境省は、除染と中間貯蔵施設に関するお問い合わせを受け付ける総合窓口を設置しています。

問 除染と中間貯蔵施設に関するお問い合わせ窓口

☎0120-027-582

(日祝日を除く午前9時30分～午後6時15分)

被災家屋の解体申請受付窓口

環境省は、特定復興再生拠点区域内の被災家屋等の解体申請を受け付けています。解体を希望する際は、必要書類等の確認のため、事前に次の窓口までお問い合わせください。

■窓口(5月7日から場所が変わりましたので、ご注意ください)

高島テクノロジーセンター(環境省業務受託業者)

☎0120-700-908(平日午前8時30分～午後5時15分)

場 いわき市好間町上好間山下6-1

被災家屋の損壊調査

り災証明書の発行を希望される方は、家屋を取り壊す前に必ず被災家屋の損壊調査(家屋調査)が必要です。取り壊した後では調査ができなくなります。まだ申し込みされていない方はご連絡ください。

問 大熊町役場 税務課

町内の灯油回収

ご家庭に残置されている灯油等の回収を受け付けています。回収を希望される方はお申し込みください。

※回収は環境省、受付は東京電力ホールディングスの担当

■回収の対象となるもの

すべての石油類(ポリタンク、オイル缶等は容器ごと回収)

■回収できないもの

汚染度の高い灯油容器等、ホームタンク、暖房器具、車両、農機具等の廃油

申 東京電力ホールディングス 福島復興本社大熊町グループ

☎080-6842-2349(平日午前8時30分～午後4時30分)

片付けごみの回収

・ごみステーション回収

帰還困難区域内のごみステーションに出された片付けごみを回収しています

・個別回収

特定復興再生拠点区域内に住居がある方の個別回収申し込みを受け付けています。粗大ごみ等の個別回収や東京電力による片付けサポート等も実施しています

申 大熊町片付けごみサポートセンター

☎0120-50-8832

問 福島地方環境事務所 浜通り南支所(廃棄物担当)

☎0240-25-8993

こんにちは赤ちゃん

こどもの名	親の名	住 所
佐伯 維都 <small>いんと</small>	竜 平・彩 夏	滑 津
横田 壮祐 <small>そうすけ</small>	純 一・葉日香	熊 町
山中 凛 <small>りこ</small>	晋一朗・奈 々	東 平

おくやみ申し上げます

死亡者名	年齢	住 所
泉田 シゲ	103 歳	諏 訪
江又 節夫	73 歳	清 水
織原 ふみ子	106 歳	旭 台
發田 操	98 歳	新 町
高野 哲也	53 歳	新 町
関 辰次	86 歳	新 町
渡部 トキ子	92 歳	中 央 台

※ 2020 年 9 月



大熊町
公式サイト



大熊町公式
Facebook
おおくま広報室



「広報おおくま」お届けします！

別々に避難されているご家族の避難先に広報紙が届いていない場合は、お届けすることができますので、送付をご希望の方は総務課秘書広聴係までご連絡ください。

問大熊町役場 総務課 秘書広聴係

新内閣が発足し、首相や大臣はじめ要人の大熊訪問が相次いでいます。関係者や警護の方、報道陣などでいつも物々しい空気に包まれ、受け入れる町側も大きな労力を注ぎます。しかし、どんな立場の方であっても、そこで行われるのは生身の人間同士の言葉のやり取り。町の声がしっかり届くよう準備に万全を期しています。町から政府要人への要望は、広報や町公式サイトに掲載しています。(村井)

編集後記

●人のうごき

(2020年9月30日現在)
住民基本台帳
人口 10,283 人
世帯数 3,889 世帯
町内居住推計
人口 858 人
(うち帰還者 131 人)

●居住の状況

(2020年10月1日現在)

都道府県	人数
海外	1
不明	1
北海道	36
青森県	17
岩手県	3
宮城県	198
秋田県	17
山形県	39
福島県	7,882
茨城県	470
栃木県	188
群馬県	73
埼玉県	360
千葉県	247
東京都	255
神奈川県	160
新潟県	167
富山県	6
石川県	11
福井県	8
山梨県	7
長野県	8
岐阜県	4
静岡県	11
愛知県	6
三重県	5
滋賀県	0
京都府	7
大阪府	14
兵庫県	6
奈良県	0
和歌山県	3
鳥取県	0
島根県	0
岡山県	3
広島県	0
山口県	2
徳島県	0
香川県	0
愛媛県	1
高知県	1
福岡県	22
佐賀県	3
長崎県	2
熊本県	2
大分県	6
宮崎県	27
鹿児島県	1
沖縄県	7
計	10,287

福島県内	人数
福島市	196
会津若松市	609
郡山市	1,058
いわき市	4,620
白河市	63
須賀川市	98
喜多方市	43
相馬市	99
二本松市	31
田村市	57
南相馬市	272
伊達市	7
本宮市	44
桑折町	5
国見町	3
川俣町	0
大玉村	40
鏡石町	11
天栄村	0
下郷町	0
檜枝岐村	0
只見町	0
南会津町	3
北塩原村	0
西会津町	1
磐梯町	6
猪苗代町	8
会津坂下町	13
湯川村	3
柳津町	0
三島町	0
金山町	0
昭和村	0
会津美里町	21
西郷村	16
泉崎村	18
中島村	0
矢吹町	17
棚倉町	2
矢祭町	0
埴町	0
鮫川村	0
石川町	3
玉川村	3
平田村	3
浅川町	7
古殿町	7
三春町	59
小野町	8
広野町	63
楡葉町	34
富岡町	18
川内村	12
大熊町	269
双葉町	0
浪江町	6
葛尾村	2
新地町	24
飯館村	0
計	7,882

📷 書庫から一枚 番外編

今回は、広報紙面に掲載しなかった写真をご紹介します。

10月4日、ファッションデザイナーの高田賢三さんが亡くなりました。生前、自身が代表を務める復興支援活動「起き上がりこぼしプロジェクト」で、世界に大熊町とおおちゃん小法師を紹介してくださいました。

この写真は、2018年に町役場を訪れ、おおちゃん小法師の絵付けをしていた町民と交流した時の一枚です。高田さんのこれまでの町に対する支援に感謝し、ご冥福をお祈りします。



★撮影年月日
…2018年10月26日

★撮影場所
…大熊町役場会津若松出張所

★その他
…高田さんは、絵付けをしていたこぼし会のメンバーらの慣れた手つきに感心していました。また、自らも絵付けに挑戦し、「細かい部分を描くのが難しい。良い表情に仕上げるにはコツが要りますね」と話し、メンバーらと談笑しながら、絵付けを楽しんでいました。

大熊町役場連絡先 ★本庁舎

課名	係名	電話番号 (0240)
総務課	秘書広聴係	23 - 7568
	行政係	23 - 7569
	財政係	23 - 7582
	管財係	23 - 7579
企画調整課	企画振興係	23 - 7586
	ゼロカーボン推進係	23 - 7584
	賠償対策係	23 - 7643
税務課	賦課係	23 - 7154
	管理係	23 - 7158
	徴収係	23 - 7159
住民課	住民係	23 - 7146
	国保年金係	23 - 7143
保健福祉課	福祉係	23 - 7196
	子育て支援係	23 - 7197
	保健衛生係	23 - 7419
	介護保険係	23 - 7226
	包括支援係	23 - 7238
環境対策課	生活環境係	23 - 7829
	消防交通係	23 - 7831
	放射線対策係	23 - 7823
生活支援課	生活支援係	23 - 7444
	住宅支援係	23 - 7456

復興事業課	復興係	23-7068 (復興) 23-7091 (建築)
	復旧係	23 - 7019
	坂下ダム	32 - 2318 ※番号注意
産業建設課	産業係	23 - 7137
	建設係	23 - 7138
用地対策室	用地係	23 - 7791
出納室	出納係	23 - 7149
議会事務局	庶務係	23 - 7840
	議事係	
教育総務課	生涯学習係	23 - 7532

★各出張所・連絡事務所

課名	係名	電話番号
会津若松出張所	庶務係	0242 - 23 - 4121
	避難者名簿係	
	保健福祉係	
教育総務課	総務係	0242 - 23 - 8025
	学校教育係	
	生涯学習係	
※文化財担当は 本庁舎	スポーツ振興係	0246 - 36 - 5671
	住民生活係	
いわき出張所	健康介護係	024 - 983 - 0686
中通り連絡事務所	生活支援係	

★住所

大熊町役場 〒 979-1306 大熊町大川原字南平 1717 会津若松出張所 〒 965-0059 会津若松市インター西 111
 いわき出張所 〒 970-1151 いわき市好間町下好間鬼越 18 中通り連絡事務所 〒 963-8035 郡山市希望ヶ丘 11-10