

広報 おおくま

2018.11
No.556

サヨナラ演奏会 — 大熊中吹奏楽部が休部 — 特集2ページ



さよなら、 いつか古里で

大熊中吹奏楽部、休部で演奏会



終盤の演歌メドレー」ど演歌えきすべれず」。4人の部員は最前列に出て、指揮を務める顧問・酒井澄人教諭の横に並びました。チューバ、クラリネット、シロフォン、マリimba、それぞれのソロ部分を見事にこなすと、体育館いっぱい集まった観客から拍手を浴びました。この曲は4人の晴れ舞台を演出するため、酒井教諭がアレンジしたものです。放課後の練習で自ら熱血指導を繰り返し、部員たちはそれに応えて演奏法を完璧に習得しました。4人の息遣いを背中越しに感じながら、指揮棒を振る手に自然と力が入りました。





大熊中吹奏楽部が部員減少のため休部となり、10月14日のサヨナラ演奏会で活動を休止しました。ステージでは最後の部員となった3年生4人が、100人を超える演奏家や音楽愛好家、卒業生の応援を受け、壮大な音色を響かせました。

「これまで私たち4名の3年生で、輝かしい吹奏楽部の伝統を何とか守ってきましたが、この演奏会をもちまして、残念ながら休部となってしまいます」「将来、町に戻り、吹奏楽部が復活する日を、心待ちにして」。交代で司会進行も務めた4人が、演奏会の終わりにメッセージを伝えました。終演後、酒井教諭は「よく成長してくれた。嬉しくて仕方ない」と目を細め、4人をたたえました。

会場となった会津若松市の熊町・大野小仮設校舎体育館には、朝から県内各地の吹奏楽団や合唱団の団員が次々に集まりました。日ごろ交流のある酒井教諭の呼び掛けに応え、友情出演するためです。段取りよくリハーサルを進めていくと、部員4人の表情は徐々に和らぎ、緊張がほぐれていくようでした。そして本番。第一部では吹奏楽、第二部では合唱を披露しました。最後の曲となったアンコールの3曲目は吹奏楽の伴奏で、観客席と一体となって大熊中学校歌を斉唱しました。

クラリネット 市川綾花さん

たくさんのお客さまや先輩が来てくれてうれしかったです。なかなか大編成で合奏できないので、みんなで一つの音を奏でることができ、楽しかったです。このような演奏会ができたのも酒井先生のおかげです。

片付けが終わってからも余韻に浸っていましたが、家に帰って一人になってから、引退したんだなとしみじみ感じました。私たちの世代で休部になりますが、またクラリネットを使ってくれる人がいることを願い、楽器ケースを閉じたいと思います。



るようになり、人前でソロを演奏できるまでになるとは想像していませんでした。入部当初、どう教えたらいいか悩んだことがうそのように、今回の演奏会では一人一人が輝いていました。

音楽は複数で演奏すれば楽しさがさらに増します。今回、一生懸命音楽を続けてきた4人のために、約120人の方々が集まってくれました。私自身、これほど大人数の吹奏楽と合唱を指揮した経験はなく、しび

れました。音楽を通じ、色々な人とつながることができる。それは本当に楽しいことです。どうぞこれからも人とのつながりを大切にしてください。

休部することはやむを得ないことで、寂しいとしか言いようがありません。何年後になるか分かりませんが、大熊町で学校が再開したとき、卒業生を集めて校歌を歌いたい。今はそれを祈っています。



打楽器 半杭真奈さん

今回の演奏会に関わった全ての方々に感謝しています。普段は4人でCDを聞きながら練習していたので、たくさんのエキストラの皆さんと演奏した時はすごく感動しました。たくさんの先輩方も来てくださって、徐々に交流ができてうれしかったです。私たちの代で最後というのは寂しいですが、また大熊中吹奏楽部が復活した時、現役の方々が演奏する姿を見るのが楽しみです。



打楽器 渡辺菜々美さん



この演奏会で、とても輝かしい思い出をつくることができました。総勢約120人での演奏は気持ちがよく、体育館に音が響き渡ったときは感動が全身を駆け巡りました。すべての演目でそれを感じられました。

この素晴らしい思い出は、部員のみならず先輩方、エキストラの方々、演奏会を見に来てくださった方々、部員や卒業生のご家族、そして酒井先生のおかげです。本当に感謝しています。

指揮 酒井澄人教諭



4人が入学したころ、すでに常設の部活動はソフトテニス部と吹奏楽部しかありませんでした。運動が苦手な吹奏楽を選んだという子もいましたが、それでいいと思いました。部員には厳しく指導するのではなく、音楽を楽しみ、好きになり、将来も続けてもらいたいという気持ちで接してきました。

それにしても、まったく楽譜を読めないところから始まり、楽譜を読んで演奏でき



チューバ 青山蓮君

私たち吹奏楽部の最後となる演奏会のため、たくさんのエキストラの方々に来ていただき、大変感謝しています。チューバを教えてくださいました会津シンフォニックの古川さんには3年間お世話になったので、特に感謝しています。チューバのソロが3曲もありましたが、どの曲もうまく吹くことができたので、大変うれしかったです。

高校で吹奏楽部に入部するかどうかは決めていませんが、これから先機会があればまたやってみたく思います。

友情出演、卒業生

皆さんのメッセージ



田代恭一さん
(会津シンフォニックアンサンブル)



4年前から毎年参加していますが、ラストとなってしまい残念でなりません。町に戻れる日はまだ先のことですが、困難に負けず、先輩方と仲良くやっていってください。

吉田信行さん (郡山市民合唱団)



3年前、私たちの定期演奏会に大熊中合唱部が賛助出演してくださいました。その時の生徒が高校生となり、今日一緒に歌えました。感動的な一日を過ごせたことに感謝します。

金成聡司さん (安積合唱協会)



酒井先生からのお誘いで初めて参加しました。部員の皆さんには大人になってもぜひ音楽を続けてほしい。そしてまた私たちと一緒に演奏してもらいたいです。

佐伯仁奈子さん (吹奏楽部OG)



人数が少なくなってからも頑張り続けた姿に感動しました。部活動で楽しく過ごしたことを忘れず、音楽を好きでいてください。大熊町のことをずっと大切にしてお過ごしください。

矢内利幸さん (石川吹奏楽団)



自分が中学生の頃、これだけ多くの大人の演奏家と共演する機会はなかったので、うらやましい。優れた演奏家がたくさんいると感じ、演奏を楽しんでほしいです。

幾橋ほまれさん (吹奏楽部OG)



多くの人の支えで続けてきた演奏会の最後は、涙が出るほど感動しました。4人という今までで最も少ない部員数ながら、大会にも出場するなど、よく頑張ったと思います。

遠藤瞭さん (吹奏楽部OB)



4人にとっては最初で最後の演奏会。寂しい思いはあっても楽しんでもらえたらいいと思います。吹奏楽部で経験したことを生かし、それぞれの道で頑張ってください。

石井菜々美さん (吹奏楽部OG)



私も最初は楽器が演奏できなかったのですが、一から始めた4人の大変さはよくわかります。とても成長したと感じました。自分の思い出もよみがえりました。

堀川紗稀さん (大熊中卒業生)



私は合唱部で、同じように少人数でしたが、終わったときには達成感を得られました。部活動は終了しましたが、もう少し続く中学校生活を充実させてください。



これからの大熊中

町教育委員会は平成34年春に町内で町立幼小中の再開を目指す考えを明らかにしています。それまでの間、会津若松市内の町立幼小中は継続し、町内で学校が再開した後も継続するかどうかは保護者や関係者の考えをふまえて検討します。

町内で再開する学校は幼小中一貫校を想定しており、卒業生や学校関係者などをつくる大熊町未来教育推進会議が具体的なあり方を検討しています。

震災後の大熊中

大熊中は震災・原発事故から1か月後の平成23年4月16日、避難先の町役場庁舎となった会津若松市役所追手町庁舎2階で再開しました。25年4月には市内に建設した仮設校舎に移転しました。

避難の長期化とともに生徒数は減少。震災直後の平成23年4月、生徒数は200人以上でしたが、現在は3年生9人、2年生1人、1年生2人の12人です。常設の部活動は吹奏楽部とソフトテニス部、合唱部、駅伝部でしたが、今後は陸上競技を軸とした運動部だけとする方針です。

大熊中吹奏楽部

熊町中と大野中が統合して大熊中が開校した昭和48年度から吹奏楽部はありました。震災後、生徒数の減少により部員数も減り続けましたが、平成26年度にはTBC子ども音楽コンクール東北決勝大会で優良賞を受賞するなど活躍しました。

3年生の引退記念演奏会は、酒井澄人教諭が顧問となった平成27年度から、卒業生や県内の吹奏楽団、合唱団などを招き、大規模なステージを繰り広げてきました。

平成29年度 決算

平成29年度の大熊町一般会計、特別会計の決算が町議会で承認されました。その内訳を紹介します。

問 大熊町役場会津若松出張所 総務課 財政係

平成29年度の大熊町一般会計ならびに特別会計の決算が承認されました。一般会計の歳入総額は222億6,176万9千円、歳出総額は197億9,133万2千円となりました。歳入歳出差引額は24億7,043万7千円で、そのうち平成30年度に繰り越した事業の財源19億441万5千円を除いた実質収支額は5億6,602万2千円となり、2億9千万円を基金繰り入れし、残額を平成30年度に繰り越しました。

歳入では、町税2億1,423万円の増額、国庫支出金40億1,985万円の減額、県支出金26億7,458万円の減額、地方交付税9億779万円の減額、繰入金35億4,381万円の増額などにより、全体では38億6,209万5千円の減額となりました。

歳出では、総務費86億9,900万円の減額、民生費6億8,330万円の増額、農林水産業費10億6,730万円の増額、土木費12億6,573万円の増額など、全体では55億9,067万円の減額となりました。

平成28年度の歳入歳出決算額と比べ、主なところでは帰還環境整備関連や中間貯蔵施設関連の交付金・基金積立金等が減少したため、決算総額では昨年度より少なくなっています。

歳出

197億9,133万2千円

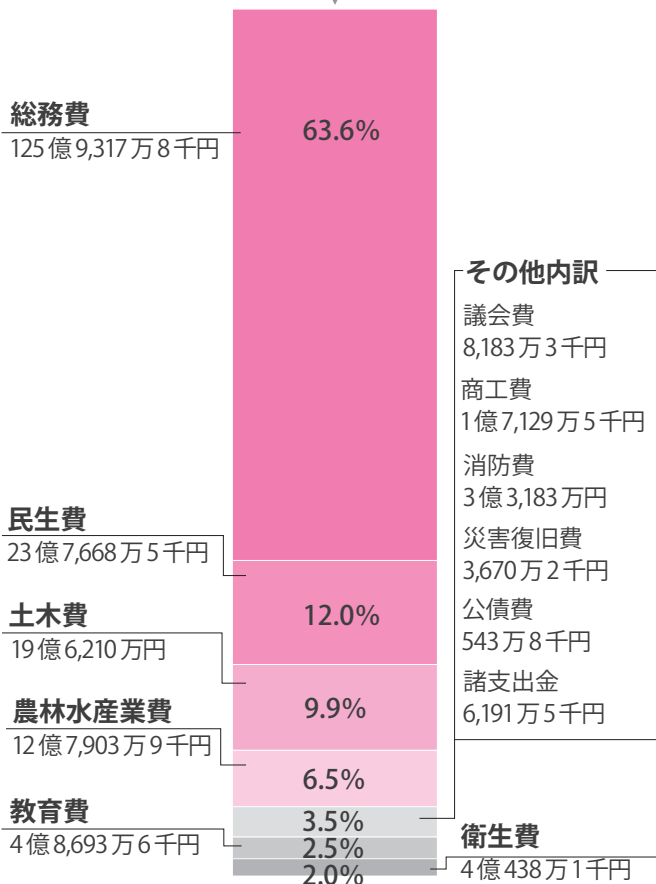

歳入

222億6,176万9千円

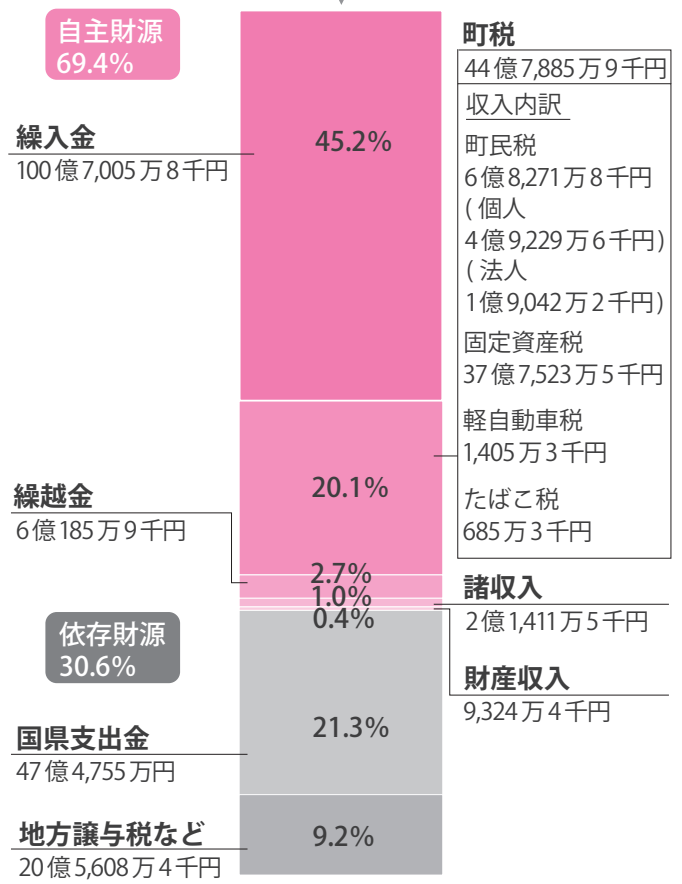

用語の解説

- 自主財源 …町税や手数料など町が自らの収入とすることができる財源
- 依存財源 …国や県の意思により定められた額を交付されたり割り当てられたりする財源
- 繰入金 …一般会計と特別会計、基金等の会計間におけるお金の移動のこと
- 国県支出金 …町が行う特定の事業に対して、国や県から交付されるお金
- 地方譲与税 …国税として徴収したお金を、定められた割合で地方自治体に対して譲与するお金

★主な事業と決算額

総務費 （人事、企画、財政、戸籍など他部門に分類されない事業の経費）	
○総合振興計画推進事業	7,178万5千円
○復興拠点整備計画事業	1億1,425万3千円
○復興拠点整備計画事業（繰越明許）	2億6,258万4千円
○防犯対策事業	2億4,464万8千円
○ICT利活用事業	3億6,729万3千円
○中間貯蔵施設に関する地権者支援事業給付金	47億9,489万4千円
○特定原子力施設交付金維持補修基金積立金	15億7,862万4千円
○特定原子力施設交付金事業運営基金積立金	5億115万1千円
○東日本大震災復興基金積立金	19億7,257万円
○電源交付金施設整備事業基金積立金	13億1,653万8千円
民生費 （児童福祉、高齢者福祉、障害者福祉、国民年金などの経費）	
○自立支援事業	1億8,426万9千円
○臨時福祉給付金等給付事業	5,309万3千円
○後期高齢者医療費	1億940万6千円
○児童手当支給事業	2億303万5千円
○ふるさと絆応援事業	5,345万3千円
○中間貯蔵施設整備等影響緩和補助金交付金事業	10億9,711万6千円
衛生費 （母子保健、廃棄物処理、公害対策などの経費）	
○予防接種事業	3,180万2千円
○広域圏組合衛生費負担金	7,932万9千円
○住民健康増進事業	4,299万7千円
○放射線対策費	4,265万9千円

農林水産費 （道農業、林業、水産業に要する経費）	
○栽培施設等整備事業	10億9,383万9千円
○営農再開支援事業	2,846万4千円
○農道維持補修工事	1,744万8千円
○農地除草工事	1,674万5千円
商工費 （商工業の振興、観光振興などの事業に要する経費）	
○大熊町中小企業合理化資金融資制度貸付事業	1億1,500万円
土木費 （道路維持、都市計画、復興拠点整備、仮設住宅管理などの経費）	
○復興拠点整備事業	9億1,466万1千円
○追加ICT整備事業（繰越明許）	4億9,998万7千円
○道路維持事業	1億5,725万2千円
○会津若松市仮設住宅管理事業	6,580万6千円
○いわき市仮設住宅管理事業	4,736万9千円
消防費 （消防、防災事業などに要する事業の経費）	
○広域圏組合消防費負担金	2億6,313万9千円
○防災対策一般経費	2,152万4千円
教育費 （学校教育、生涯学習、スポーツ振興などの事業に要する経費）	
○スクールバス運行委託事業	7,114万3千円
○小学校管理事業	5,981万2千円
○中学校管理事業	1,537万8千円
○幼稚園管理事業	4,824万3千円
災害復旧費 （大雨、地震などによる被害の復旧に要する経費）	
○屋根補修維持工事	1,638万3千円
公債費 （地方公共団体の借入金の元金や利子を支払うための経費）	
○元利償還金	532万4千円
諸支出金 （他の歳出科目のいずれにも分類されない特別会計への繰出金など）	
○国民健康保険特別会計繰出金	1,752万6千円
○特定環境保全公共下水道事業特別会計繰出金	2,748万3千円

★町債の状況

町の借金である町債は、平成29年度末の残高286万6千円で、町民一人あたりに換算すると274円（平成30年3月31日現在の人口（10,471人）より計算）となります。

★基金の現状

区分	平成28年度末 現在高	平成29年度中		平成29年度末 現在高
		積立金	取崩額	
財政調整基金	85億2,101万円	1億4,850万7千円	0円	86億6,951万7千円
その他の基金	869億468万3千円	59億4,084万8千円	98億4,477万4千円	830億75万7千円
特別会計の基金	8億2,581万8千円	2億1,004万1千円	1,271万2千円	10億2,314万7千円
合計	962億5,151万1千円	62億9,939万6千円	98億5,748万6千円	926億9,342万1千円

- 基金とは→特定の目的のために財産を維持し、資金を積み立ててまたは定額の資金を運用するために設けられる資金をいいます
- 財政調整基金とは→突発的な災害や急を要する経費に備えるために設置される基金です。地方自治法の規定により、毎年度の決算剰余金のうち2分の1相当額を積み立てています

★特別会計の歳入歳出決算

特別会計とは、特定の事業を行う場合に一般会計と区別して経理する会計で、大熊町には右図の特別会計があります。

区分	歳入	歳出	差引
坂下ダム施設管理事業	4,948万円	4,424万円	524万円
国民健康保険	27億8,892万6千円	26億5,231万5千円	1億3,661万1千円
奨学資金貸与	1,257万2千円	1,119万9千円	137万3千円
地域下水道事業	212万9千円	212万9千円	0円
特定環境保全公共下水道事業	2,786万5千円	2,786万5千円	0円
農業集落排水事業	2,676万2千円	2,445万9千円	230万3千円
住宅団地造成事業	5万円	4万9千円	1千円
工業団地造成事業	5万円	4万9千円	1千円
中央台壘園管理事業	11万9千円	6万9千円	5万円
介護保険事業			
・介護保険事業勘定	13億2,099万3千円	12億2,136万8千円	9,962万5千円
・介護サービス事業勘定	615万4千円	569万6千円	45万8千円
後期高齢者医療	2,588万2千円	2,544万1千円	44万1千円

★健全化判断比率・公営企業資金不足比率

	大熊町の比率	早期健全化基準	財政再生基準
実質公債費比率	-2.3%	25%	35%

※実質赤字比率、連結実質赤字比率、将来負担比率は算定されませんでした。公営企業資金不足比率は、特定環境保全公共下水道事業、農業集落排水事業、宅地造成事業（住宅団地、工業団地）のいずれの特別会計も算定されませんでした

道路整備で県に要望

双葉地方町村会と町村議長会



要望を行った関係者

双葉地方町村会と町村議会議長会は10月12日、県庁を訪れ、双葉地方の道路に関する4項目の要望を県に行いました。要望は次のとおりです。

- ①常磐自動車道の早期4車線化
- ②国道6号の4車線化
- ③国道288号など「ふくしま復興再生道路」の整備
- ④県道いわき浪江線など復興を支える県道8路線の整備

大熊町からは渡辺利綱町長、鈴木光一議長(町村議会議長会長)が参加し、県の杉明彦土木部長に要望書を手渡しました。

まちの話題

TOWN TOPICS



ふるさと大熊町のこと

町民の皆さんのこと

いろいろな出来事を

取材しました。

北海道地震で職員派遣

大熊町、家屋調査に従事



被災地で業務に当たった松岡主査(左)と宇佐見主任主査

北海道胆振地方で発生した地震で、大熊町は9月29日から10月3日まで、被災地に応援職員を派遣しました。派遣されたのは総務課の宇佐見卓哉主任主査と住民課の松岡克己主査。2人は被害の大きかった厚真町で、被災証明書を発行するための家屋損壊調査に当たりました。他自治体から派遣された職員と一緒に住宅を一軒ずつ訪問し、地震による被害状況を確認しました。

(宇佐見主任主査)

ちょうど派遣期間中に全戸調査が完了し、厚真町職員の方に大変感謝されました。力になれてよかったです。町民の方に、東日本大震災の時にはこちらがお世話になったと伝えてきました。

(松岡主査)

住民の方から「わざわざ福島からありがとう」と声を掛けられました。町民の方も職員の方も緊張状態が続いているようでした。微力ですが、少しでもお役に立てたのならうれしいです。

全帰還困難区域の復興要望 就任の渡辺復興相が来町



渡辺復興相に要望書を手渡す渡辺町長（左）

内閣改造で復興大臣に就いた渡辺博道衆院議員が10月11日、町内大川原地区を訪れました。渡辺利綱町長は町復興に関する3項目の要望書を手渡しました。要望は次のとおりです。

- ①帰還困難区域は特定復興再生拠点区域外の町民の思いをくみ、拠点区域の拡大に取り組む
- ②復興・創生期間の終了後も必要な復興財源を確保し、人的支援を続ける
- ③国道288号の拡幅を特定復興再生拠点整備の一環として組み入れる

渡辺復興相は「被災者の心に寄り添い、復興を成し遂げたい。復興・創生帰還後でも福島復興は国が責任を持って当たる」と述べました。

国道288号の改良求める 就任の原田環境相と意見交換



あいさつする原田環境相

内閣改造で環境大臣に就いた原田義昭衆院議員が10月9日、町役場会津若松出張所で渡辺利綱町長らと意見交換しました。

中間貯蔵施設への搬入路となっている国道288号について、交通量が増大して渋滞や接触事故の増加が懸念されることから、町は原田環境相に道路の抜本的な改良を行うよう求めました。また、特定復興再生拠点区域から外れた帰還困難区域の除染についても、改めて要請しました。

原田環境相は道路交通対策について「環境省だけではできないが、復興庁や国交省とともにしっかり取り組みたい」と述べました。

町民がボランティア 鶴ヶ城ハーフマラソン



ボランティアに参加した皆さん

10月7日に開かれた第30回会津若松市鶴ヶ城ハーフマラソン大会で、今年も町民の皆さんが給水ボランティアで協力しました。お手伝いしたのは、大熊町体育協会、おおくま町会津会の皆さんと町役場職員です。ボランティアは鶴ヶ城の武徳殿前に設けられた給水所で、選手に飲み物やスポンジを渡して声援を送りました。皆さん、お疲れさまでした。

今年も会津磐梯山踊り 町民有志60人が参加



踊りに参加した大熊町のメンバー

「会津まつり」の会津磐梯山踊りが9月22日、会津若松市の神明通りで行われ、おおくま町会津会のメンバーを中心とする町民有志約60人が参加しました。今年で3回目となる参加で、浅野孝会長をはじめとする会員や町職員有志などが色とりどりの浴衣で臨み、約1時間半にわたって息の合った踊りを披露しました。審査の結果、3年連続で団体賞を受賞しました。

2団体に種を寄贈 大熊町ひまわりプロジェクト



種を託した根本会長（右から2人目）

町内でヒマワリを育てている大熊町ひまわりプロジェクトは、沖縄県の「福島・沖縄絆プロジェクト」と福島市の「福島ひまわり里親プロジェクト」に、今夏町内で花を咲かせたヒマワリの種を贈りました。10月5日、町役場いわき出張所で贈呈式が行われ、根本友子会長が絆プロジェクトの鈴木伸章副理事長、里親プロジェクトの大和田勲監事に種を託しました。種は今後、沖縄県内で育てられるほか、バスの燃料として活用されます。

39人、楽しくラウンド 町長杯パークゴルフ



はつらつとプレーする出場者

大熊町長杯パークゴルフ大会が9月28日、北塩原村のグランデコリゾートパークゴルフ場で開かれました。男女39人が出場し、18ホールを2ラウンドの合計36ホールでスコアを競いました。晴天に恵まれ、出場者は紅葉が近づく磐梯山を望みながら、はつらつとプレーしていました。男女3位までの成績は次のとおりです。

▶男子①泉篤②富田英市③杉本征男

▶女子①斎藤絹子②中野幸子③長谷川三重子

ありがとうございます

民生・児童委員を委嘱 会津担当の阿部さん



委嘱状を受ける阿部さん（右）

町民生委員・児童委員に一人が加わり、10月10日、町役場会津若松出張所で委嘱状が交付されました。新たに委員となったのは会津地区担当の阿部智英子さん（大野2区）で、任期は平成31年11月30日までです。

震災前と同様の活動が困難な状況ですが、できる限り皆さんに寄り添いたいと考えています。ご理解とご協力をお願いします。

10月5日、神奈川県小田原市の（株）サンネットさまから義援金をいただきました。9月に開いたチャリティーコンサートの収益金で、全国報徳研究市町村協議会に所属する自治体の中から当町と浪江町、飯館村に寄付していただきました。6月にも義援金をお寄せいただいています。ありがとうございます。



10月17日、アメリカのニューヨークで美容室を営んでいる渡辺勝子さまが大熊町役場いわき出張所においてになり、義援金をお寄せくださいました。遠方よりお届けくださり、ありがとうございました。

よろしくお祈いします 新 ALT のラクラン・マー先生

オーストラリア・バサースト市から新しい外国語指導助手（ALT）のラクラン・マー先生（27）が着任しました。任期は来年7月までで、町立小中学校で外国語の指導に当たってくださいます。ラクラン先生からのごあいさつをご紹介します。



初めまして、ラクラン・マーです。

母国では会計士をしています。以前から日本に興味があり、2度ほど旅行で訪れた際、日本人の親切さと風景の美しさに触れて日本が大好きになり、いつか日本で働きたいと思っていました。新聞やインターネットでALTを募集していることを知り、役所の方にも勧められて応募しました。

バサースト市と姉妹都市の大熊町の皆さんが、震災と原発事故によって現在も避難生活を続けていることは、とても悲しいことです。子どもたちには楽しく英語を学んでもらって、元気づけられたらと思っています。もう小学生とは対面しましたが、積極的に話しかけてきてくれてうれしかったです。校庭で鬼ごっこもしました。

ゲームやアーチェリーなどが趣味で、日本のアニメも好きです。先日は会津若松市内でチャーシューメンを食べました。スープがとてもおいしかったです。どなたか一緒にラーメンを食べに行きましょう。

皆さん、これからどうぞよろしくお祈いします。

教育長職務代理者に嶋貫氏 町教委の運営、新制度に移行



町教育長の武内敏英氏が9月30日で退任したのに伴い、渡辺利綱町長は教育長職務代理者に嶋貫光喜氏（写真）を指名しました。新たな教育長が指名されるまでの間、職務代理者を務めます。10月1日、渡辺町長から指名通知書を受け取った嶋貫氏は「武内教育長が築いた礎を引き継ぎ、教育行政に滞りがないよう努めたい」と話しました。



町教育委員会の運営は10月1日、改正地方教育行政法に基づく新制度に移行しました。平成27年4月から今年9月まで経過措置として旧制度で運営していました。新制度では教育委員長と教育長が一本化され、町長が教育長、教育委員を議会の同意を得て指名します。制度改革は教育行政に関する責任の明確化、首長との連携強化、審議の活性化などを目的として行われます。

復興支援員メンバー加わる 広報担当、西村さん委嘱



委嘱状を受ける西村さん（右）

町の平成30年度復興支援員（広報事業）に、会津若松市出身の西村周平さんが加わりました。10月15日、企画調整課の石田祐一郎係長から委嘱状が交付されました。現在広報担当として活動している4人の復興支援員とともに、会津若松出張所を拠点に、町の情報を町民の皆さんに届けるための動画作成、配信などを担います。どうぞよろしくお祈いします。

町政懇談会を開きます

町では11月13日から町政懇談会を開催します。多くの方のご参加をお待ちしています。

問 大熊町役場会津若松出張所
総務課 秘書広聴係



役場の体制は
今後どうなるの？

町の復興公営住宅の
入居要件は？

復興状況は
どうなっているの？

高齢者宅への訪問は
今後どうなるの？

町内の放射線量は？

タブレットは
いつまで使えるの？

■町政懇談会の進行■

1. 開会（午後1時30分）
2. 町長からのごあいさつ
3. 町からの説明
 - ・町全体の復興状況
 - ・大川原復興拠点の状況と今後のスケジュール
 - ・一部避難指示解除までの流れとスケジュール
 - ・各事業の進み具合
4. 質疑応答
5. 閉会（午後3時30分）

など

~~~~~  
終了後、個別相談もできます

| 開催日       | 開催時間                  | 会場                                        |
|-----------|-----------------------|-------------------------------------------|
| 11月13日（火） | 午後1時30分<br>～<br>3時30分 | 南相馬市民情報交流センター マルチメディアホール（南相馬市原町区旭町 2-7-1） |
| 11月14日（水） |                       | 仙都会館 会議室5階-A（宮城県仙台市青葉区中央 2-2-10）          |
| 11月16日（金） |                       | 大熊町役場会津若松出張所 議場（会津若松市追手町 2-41）            |
| 11月19日（月） |                       | 全国町村会館 第3会議室（東京都千代田区永田町 1-11-35）          |
| 11月20日（火） |                       | 柏崎市産業文化会館 第1会議室（新潟県柏崎市駅前 2-2-45）          |
| 11月22日（木） |                       | ホテル福島グリーンパレス 孔雀の間（福島市太田町 13-53）           |
| 11月25日（日） |                       | 大熊町役場いわき出張所 多目的ホール（いわき市好間工業団地 1-43）       |
| 11月26日（月） |                       | 茨城県開発公社ビル 1階中会議室（茨城県水戸市笠原町 978-25）        |
| 11月29日（木） |                       | ビッグパレットふくしま プレゼンテーションルーム（郡山市南 2-52）       |

一大川原に整備する災害公営住宅一

# 募集説明会を開きます

町は平成31年6月の入居開始を目指し、町内大川原地区に災害公営住宅50戸（戸建て）を整備します。これに先立ち募集説明会を開催し、入居に関するご質問をお受けします。入居をご検討の方のご参加をお待ちしています。

大熊町役場会津若松出張所  
生活支援課 住宅支援係

| 開催日      | 時間        | 会場                             |
|----------|-----------|--------------------------------|
| 12月1日（土） | 午前10時30分～ | 大熊町役場中通り連絡事務所<br>第1、第2会議室（郡山市） |
|          | 午後2時～     | 大熊町役場いわき出張所<br>2階多目的ホール（いわき市）  |
| 12月2日（日） | 午後1時30分～  | 大熊町役場会津若松出張所<br>1階第5会議室（会津若松市） |

※駐車台数には限りがありますので、公共交通機関の利用、乗り合い等のご協力をお願いします



大熊町役場 

## 新庁舎

だより

大熊町役場会津若松出張所  
総務課 管財係



## ⑥屋根工事が 始まりました

庁舎棟は屋根工事、外壁工事が始まりました。防災棟は2階の床までが出来上がり、現在は2階の壁や梁の配筋工事を行っています。どちらの建物も周囲に足場が組まれており、地上から全体の様子は分かりにくいのですが、屋根

と2階の床が出来上がったことにより、外と内、1階と2階のように同時に工事を行うことができるようになりました。

今後は床や内壁、階段などの建物内部の工事も並行して進めていきます。

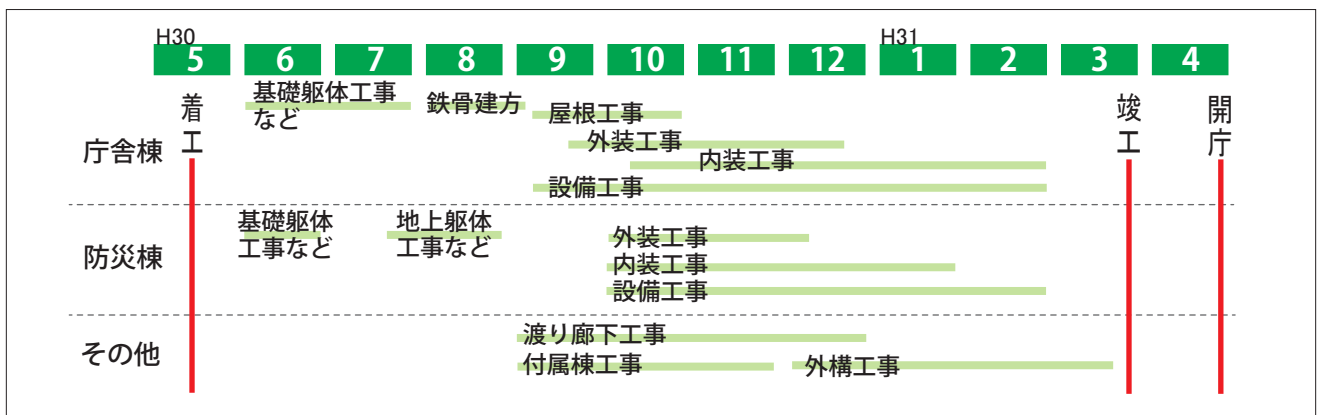

## ■大熊町健診結果説明会

### 「プロに聞こう！わたしの運動&健康相談」

県内各地で活躍するスポーツジム (JOYFIT) の講師が来ます！町の事業に初めて参加する方もお気軽にお申込みください。

**対** 大熊町民

**持** 健診結果 (大熊町実施以外の健診結果でも可)、筆記用具、タオル、飲み物、運動のできる服装 (いわき出張所は上履きが必要です)

**定** いずれも先着20人

| 日時                              | 会場                                    | 申込先・期間                                        |
|---------------------------------|---------------------------------------|-----------------------------------------------|
| 12月4日 (火)<br>午前9時30分～11時30分     | 大熊町役場会津若松出張所<br>1階東側 第5会議室<br>(会津若松市) | 会津若松出張所福祉課<br>健康介護係<br>11月5日 (月)～11月27日 (火)   |
| 12月12日 (水)<br>午前10時～正午          | 大熊町役場中通り連絡事務所<br>会議室1・2<br>(郡山市)      | 会津若松出張所福祉課<br>健康介護係<br>11月19日 (月)～12月5日 (水)   |
| 平成31年1月9日 (水)<br>午前9時30分～11時30分 | 大熊町役場 いわき出張所<br>2階 多目的ホール<br>(いわき市)   | いわき出張所健康介護課<br>保健衛生係<br>12月17日 (月)～12月28日 (金) |

## ■電線に接触している枝などを<sup>せんでい</sup>剪定します

町内の電柱に共架されたケーブル類に枝などが接触している箇所が多く確認されています。安全を考えると早急に剪定が必要なため、所有者に連絡はせず、伐採します。ご理解、ご協力をよろしくお願いします。

### ■実施時期

11月頃から

### ■実施内容

- ・町内の電柱に共架されたケーブルに接触している樹木等の伐採
- ・伐採した樹木の処分

《お願い》

安全対策のため町内の樹木の枝などを伐採しますが、伐採、剪定されたくない樹木などがありましたらご連絡ください。また、極力私有地へは立ち入りませんが、やむを得ず立ち入る場合もあります。ご理解をお願いします。

なお、原則として電線類に接触していない場合は伐採しません。

**問** 大熊町役場会津若松出張所  
企画調整課

## ■大洗水族館で交流事業 チラシを同封しました

大熊町教育委員会、大熊町地域学習応援協議会は12月1日 (土)、アクアワールド茨城県大洗水族館で世代間交流事業を開催します。親子で楽しめるイベントです。参加は無料です (昼食は自己負担)。

FAXによる申込書を兼ねたチラシを、広報おおくま11月1日号に同封しました。申し込みは11月20日 (火) までです。

**問** 大熊町役場会津若松出張所  
教育総務課

## オレンジリボンをご存じですか？



11月は児童 (こどもの) 虐待防止推進月間です。

児童相談所の相談対応件数で子どもの虐待は年々増加しています。オレンジリボンというのは、子ども虐待のない

社会を目指す市民運動のシンボルです。

こどもの虐待の防止は児童相談所や市町村などの公的機関だけで行うことができるものではありません。「もしかして」「おかしいな」と思ったら、児童相談所全国共通3桁ダイヤルは189 (いち はやく) や町、福祉事務所に相談してみてください。連絡は匿名で行うこともできます。連絡者や連絡内容に関する秘密は守られます。

虐待を受けたと思われる子どもがいたら。

ご自身が出産や子育てに悩んだら。

子育てに悩む親がいたら。



あなたの1本のお電話で救われる子どもがいます。児童虐待かもと思ったらすぐにお電話ください。

お住まいの地域の児童相談所につながります。

※一部のIP電話からはつながりません。※通話料がかかります。



## ■特定疾患患者見舞金、申請はお忘れなく

町では、指定難病・特定疾病患者等（未成年の場合はその保護者）に対し、特定疾患患者見舞金を支給しています。申請は年度ごとに必要ですので、忘れずに申請してください。

問 大熊町役場いわき出張所 健康介護課 保健衛生係

### ■申請方法（申請書に必要書類を添付して提出してください）

|      |                                                               |
|------|---------------------------------------------------------------|
| 申請書名 | 特定疾患患者見舞金受給資格認定申請書<br>※町ホームページから印刷、ダウンロードできます。郵送も行っています。      |
| 必要書類 | ※対象者の条件①～③に該当することが分かる受給者証、受療証または手帳のコピー                        |
| 振込口座 | 新規で申請する場合は口座登録の確認が必要のため、事前にご連絡ください。継続して申請する場合は昨年同様の口座に振り込みます。 |
| 申請期限 | 平成31年2月28日（窓口は土日祝日を除く）                                        |

### ■基準日等

|      |                                                                                                                                                                                                                                                                          |
|------|--------------------------------------------------------------------------------------------------------------------------------------------------------------------------------------------------------------------------------------------------------------------------|
| 基準日  | 平成30年4月1日<br>※4月2日以降に受給者証等の交付を受けた場合は、交付を受けた日を基準日とする                                                                                                                                                                                                                      |
| ※対象者 | 基準日に大熊町に住民票があり、かつ下記のいずれかに該当する方<br>①「指定難病医療費受給者証（福島県知事発行）」所持者<br>②「小児慢性特定疾病医療受給者証（福島県知事発行）」所持者<br>③「特定疾病療養受療証（健康保険の保険者発行）」の所持者、または腎臓機能障害による慢性透析治療を受けているもので身体障害者手帳の所持者（人工透析、血漿分画製剤を投与している先天性血液凝固第Ⅷ因子障害または先天性血液凝固第Ⅸ因子障害「血友病」、血液凝固因子製剤の投与に起因する抗ウイルス薬を投与している後天性免疫不全症候群で受療中の方） |
| 支給額  | 2万円（年度額）                                                                                                                                                                                                                                                                 |

## ■個人事業税（2期）

### 納期限は今月末です

個人事業税の課税対象となる方へ、2期分の納税通知書を11月9日（金）に発送する予定です。

納期限は11月30日（金）です。忘れずに納めましょう。

なお、税務署へ所得税の確定申告書を提出された時期等により、納期が異なる場合があります。

※個人事業税は、県内で、個人で事業を営まれている方について、税務署に提出した所得税の確定申告をもとに課税される税金です

問 相双地方振興局県税部課税課  
課税第一チーム  
☎ 0244-26-1126

## ■年末調整・消費税軽減

### 税率の説明会が 開催されます

相馬税務署からのお知らせです。11月に県内の各税務署で平成30年分の年末調整関係事務および消費税軽減税率制度に関する説明会を開催します。

詳しくは源泉徴収義務者宛てに発送した関係書類をご確認ください。

なお、関係書類は税務署にお届けのある住所宛てに送付しました。まだ届いていない方は、お問い合わせください。

問 相馬税務署 法人課税第一部門  
☎ 0244-36-3942

## ■子どもに贈る音楽会

子どもに音楽を贈る会からのお知らせです。11月23日、二本松市民会館でコンサート「第5回子どもに贈る音楽会」を開催します。皆様のご来場をお待ちしています。

### ■指揮

横島勝人

### ■演奏

福島しあわせ選べるようにオーケストラ、福島しあわせ選べるように合唱団

### ■プログラム

（第1部）

シンコペイテッド・クロック

ワルツイング・キャット

（第2部）

となりのトトロ組曲

（第3部）

絆・つながりコンサート

時 11月23日（金・祝）

午後1時30分開場、2時開演

場 二本松市民会館

費 協賛金1,000円（高校生以下無料）

☎ 090-9630-8672（佐藤）

## DV、ストーカーなどの電話相談は☎0570-070-810

（全国共通ナビダイヤル）

11月12日（月）～18日（日）は全国一斉「女性の人権ホットライン」強化週間です。受付は午前8時30分～午後7時（17、18日は午前10時～午後5時）。人権擁護委員、法務局職員が対応します。無料、秘密厳守。

## ■中間貯蔵施設に係る 弁護士無料相談会

町では中間貯蔵施設の建設に伴い町民の皆さまが抱える不安や諸問題に対応するため、弁護士による相談会を開催します。当該施設建設に伴う権利関係等の疑問点について無料で相談できます。

### 【会津若松市】

**時** 11月9日（金）  
午後2時～5時  
**場** 大熊町役場会津若松出張所

### 【いわき市】

**時** 11月21日（水）

午後2時～5時  
**場** 大熊町役場いわき出張所  
【郡山市】

**時** 12月12日（水）  
午後2時～5時  
**場** 大熊町役場中通り連絡事務所

■相談できること  
中間貯蔵施設建設に伴う契約、地上権、相続等について  
※法律相談であり、補償価格に関する相談はできませんのでご了承ください

■対象者  
大熊町内の中間貯蔵施設建設予定地内に不動産（土地、建物）を所有

されている方

■相談料  
無料

■相談時間  
1回につき50分以内  
(各会場3組までの事前予約制)

■申し込み方法  
事前予約の先着順ですので、ご連絡をお願いします

■申し込み期限  
各会場、開催日の1週間前までにお申し込みください

**問** 大熊町役場会津若松出張所  
企画調整課

## ストーブ火災に気を付けましょう

消防署から

### 11月9日～15日 秋季全国火災予防運動

秋が深まり、ストーブを使い始める時期になりました。使う前にホコリの除去や機器に異常がないか確認してください。

ストーブ火災のうち、最も発生の割合が高いのは、石油ストーブではなく電気ストーブです（全体の7割以上）。電気ストーブの前10cm以内は、ストーブに接していなくても燃えやすい物から発火する可能性が確認されています。

【事例1】電気ストーブをつけたまま就寝し、掛け布団が接触して火災になり、死者が出ました。

【事例2】脱衣所の突っ張り棒にかけていた繊維製品が電気ストーブの上に落下して出火し、死者が出ました。

#### ■出火防止のポイント

- ①燃えやすい物の近くや、物が落下するおそれのある所では使用しない
- ②外出する時や就寝時は、火（電源）を消す
- ③持ち運びは必ず火（電源）を消してから行う
- ④石油ストーブは火のついたまま給油しない
- ⑤必ず説明書を読み、正しく使用する

**問** 浪江消防署 ☎ 0240-34-4111 富岡消防署 ☎ 0240-22-2119

## ■消防職員意見発表会 富岡で11月6日開催

双葉地方広域市町村圏組合消防本部からのお知らせです。第17回双葉地方広域消防職員意見発表会を開催します。消防職員の「想い」「情熱」を伝えたい。双葉郡を守るため、消防防災をテーマにした新しい発想を、若き隊員たちが提案します。入場無料です。

皆様のご来場をお待ちしています。

■発表者  
消防職員5人

■主催  
双葉地方広域市町村圏組合消防本部

**時** 11月6日（火）  
午後1時30分～3時  
(午後1時開場)

**場** 富岡町文化交流センター学びの森大ホール  
(富岡町大字本岡字王塚 622-1)

**費** 無料

**問** 双葉地方広域市町村圏組合消防本部 総務課  
☎ 0240-25-8523

■平成30年度自衛官等募集案内

問 自衛官募集コールセンター ☎0120-063792

| 募集種目                     | 募集人員<br>(29年度参考)                    | 資格                                                                                  | 受付期間                         |
|--------------------------|-------------------------------------|-------------------------------------------------------------------------------------|------------------------------|
| 自衛官候補生<br>(男子)           | 陸…約5,400人<br>海…約1,100人<br>空…約1,660人 | 18歳以上27歳未満の者                                                                        | 年間通じて                        |
| 自衛官候補生<br>(女子)           | 陸…約870人<br>海…約200人<br>空…約150人       |                                                                                     |                              |
| 陸上自衛隊高等工科大学<br>学校生徒 (推薦) | 約60人                                | 中卒 (見込含) 17歳未満の男子で、成績優秀かつ生徒会活動等に顕著な実績をおさめ、学校長が推薦できる者                                | 11月1日 (木) ~<br>11月30日 (金)    |
| 陸上自衛隊高等工科大学<br>学校生徒 (一般) | 約260人                               | 中卒 (見込含) 17歳未満の男子                                                                   | 11月1日 (木) ~<br>平成31年1月7日 (月) |
| 賃貸学生                     | 陸・海・空<br>約10人                       | 大学の理学部、工学部の3・4年次または大学院修士課程在学 (正規の修業年限を終わる年の4月1日現在で26歳未満。大学院修士課程在学者は28歳未満。専門職大学院を除く) | 11月1日 (木) ~<br>平成31年1月7日 (月) |

※平成30年度の募集人員や変更事項は自衛官募集ホームページでお知らせします

■福島広域雇用促進支援  
協議会から

■ビジネスシーンに合わせた仕事の  
スゴ技パソコン術講座・個人申込型  
(基礎)

時 11月14日 (水) ~ 20日 (火)

期 11月6日 (火) まで

(応用)

時 11月27日 (火) ~ 12月7日 (金)

期 11月18日 (日) まで

(ビジネスメール)

時 12月10日 (月)

期 11月18日 (日) まで

定 各20人

場 株式会社アカデミー (いわき市中央台、ニュータウンセンタービル)

■車両系建設機械運転技能講習・個人申込型

時 11月29日 (木) ~ 12月3日 (月)

期 11月15日 (木) まで

定 10人

場 南湖建設機械講習所 いわき講習センター (いわき市小名浜)

■フォークリフト運転技能講習・企業申込型

時 12月7日 (金) ~ 10日 (月)

期 11月25日 (日) まで

定 10人

場 南湖建設機械講習所 いわき講習センター (いわき市小名浜)

■企業見学バスツアー in 広野・求職者向け

時 11月28日 (水)

期 11月18日 (日) まで

定 30人程度

※バス発着 広野町公民館、いわき市中央台、いわき駅、郡山駅

※見学先 広野町内3社(メイコー、西洋フード・コンパスグループ (Jヴィレッジ)、東亜合成)

《共通事項》

問 福島広域雇用促進支援協議会 広野窓口 (広野町役場産業振興課内)

☎ 0240-23-5586

WEB 「働きたいネット」で検索

- ・お金をだまし取られた
- ・知人が性犯罪の被害にあった

- ・不審な人が近所をうろついている
- ・ストーカー行為をされているようだ

誰にも相談できなくてつらい…そんなときは警察の相談窓口へ

双葉警察署

0240-22-2121

夜間は緊急事案などにより、受けられないことがあります

警察本部県民サービス課

024-522-2151

月~金午前8時30分~午後5時15分 (祝日、年末年始は除きます)

警察本部性犯罪被害110番

0120-503-732

24時間対応していますが、緊急の場合は110番へ

## ■町内で水路周辺の草刈りや測量を実施中です

農林水産省東北農政局では、農業用施設（開水路）の被災状況を確認するため、水路周辺の刈払い、測量、目視調査を実施しています。調査期間中はご迷惑をおかけしますが、ご協力をお願いします。

☎ 東北農政局農村振興部防災課  
☎ 022-263-1111

- 対象施設  
大関用水路、西大和久用水路
- 業務期間  
～平成31年2月22日（金）
- 発注者  
東北農政局農村振興部防災課
- 作業機関  
日本工営仙台支店

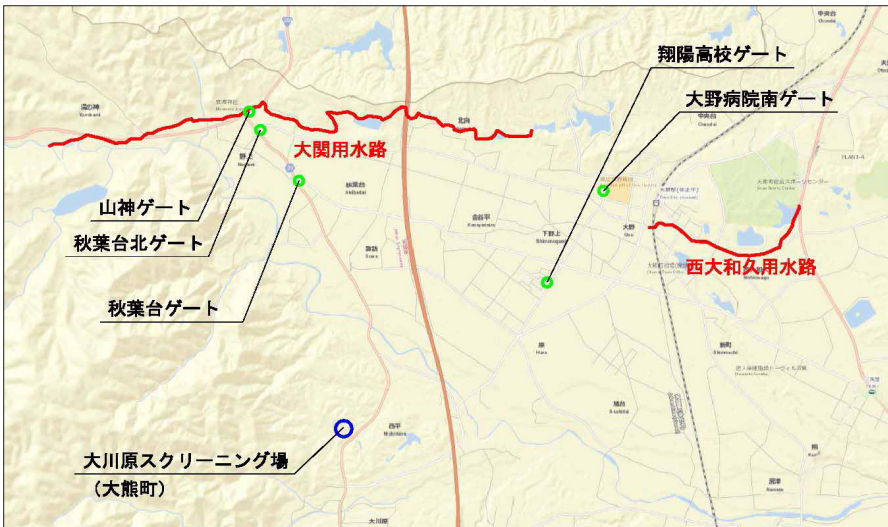

## ■町道西20号線

### 通行止め期間

12月28日まで

来年3月の供用開始を目指し、常磐自動車道大熊インターチェンジの工事が進んでいます。現在、町道西20号線（大野病院前の道路）と常磐道交差部分のトンネル延伸工事を行っているため、町道西20号線の一部が通行止めとなっています。

通行止め期間は当初10月22日（月）まででしたが、工事の関係で延期となりました。現場には迂回路がありますので、案内板の指示に従って通行してください。

### ■通行止め（迂回）期間

12月28日（金）まで

☎ 大熊町役場いわき出張所  
復興事業課

# 大熊町ふるさとまつり in いわき

大熊町ふるさとまつり in いわきが開催されます。今年、盛りだくさんのステージイベントのほか、会場を舞台にした「おおくま再発見スタンプラリー」や豪華景品が当たる大抽選会、面白い出来事や感動したエピソード、未来に残したい思いなどを題材にした大熊町川柳コンテストを開催します。

また、ロボット操作や簡単工作などが体験できる親子向けのブースを福島高専さんが初出展します。その他多数の出店が並びます。皆さんのご来場をお待ちしています。

### ★ステージイベント

- 午前 10時 開会式
- 10時25分 キャラクターショー
- 11時 大熊町川柳コンテスト入賞発表
- 11時25分 町民芸能発表
- 午後 0時10分 お笑い芸人ライブ（スギちゃん）
- 0時45分 ふれあい歌謡ショー（瀨川瑛子）
- 1時30分 ふれあいライブ（ave-エイブ）
- 1時55分 ふれあいライブ（竹原ピストル）
- 2時30分 大抽選会
- 3時 終了

※内容、時間は変更になる場合があります

### ★会場内イベント

ティラノサウルスがやってくる！  
（写真撮影OK！30分×3回予定）

**日時：11月10日（土）午前10時～午後3時**

**会場：大熊町役場いわき出張所東（エイブル社有地）**

※駐車場は会場内駐車場、アイシーエレクトロニクス臨時駐車場をご利用ください

☎ 大熊町観光協会（大熊町商工会いわき出張所内） ☎ 0246-85-5103 ☎ 080-1662-1194

## ■各種お問い合わせ先のご案内

### 片づけごみの回収

- ・ごみステーション回収

大熊町全域のごみステーションに出された片づけごみを回収しています。

- ・個別回収

除染実施区域（中屋敷、大川原）および特定復興再生拠点区域内に住居がある方については、粗大ごみ等の個別回収や東京電力による片付けサポート等も実施しています。片付けのためのフレコンバッグが必要な際は、お申し込みください。

### ■お申し込み先

大熊町片づけごみサポートセンター ☎ 0120-50-8832

☎ 福島地方環境事務所 浜通り南支所（廃棄物担当）

☎ 0240-25-8993

☎ 大熊町役場いわき出張所環境対策課

### 被災家屋の損壊調査

り災証明書の発行を希望される方は、家屋を取り壊す前に必ず被災家屋の損壊調査（家屋調査）が必要です。取り壊した後では調査ができなくなります。まだ申し込みされていない方はご連絡ください。

☎ 大熊町役場いわき出張所 税務課

### 被災家屋の解体申請受付窓口

環境省では、除染実施区域（中屋敷、大川原）または特定復興再生拠点区域内の被災家屋等の解体申請を受け付けています。解体を希望する際は、必要書類等の確認のため、事前に次の窓口までお問い合わせください。

☎ 大熊町役場いわき出張所 駐車場スペース内

☎ 平日午前8時30分～午後5時15分

☎ 高島テクノロジーセンター（環境省業務受注業者）

☎ 0120-700-908

### 除染と中間貯蔵施設の全般に関するお問い合わせ

除染と中間貯蔵施設に関する、環境省の総合窓口です。

☎ 除染と中間貯蔵施設に関するお問い合わせ窓口

☎ 0120-027-582

（日祝日を除く午前9時30分～午後6時15分）

### 町内に自家用車が残っている方へ

環境省からのお知らせです。除染実施区域（中屋敷、大川原）および特定復興再生拠点内の自宅や公共施設等の駐車場に残されている自家用車等の回収の意向確認を行っています。回収を希望される方はお申し込みください。

### ■回収の対象となるもの

普通車、軽自動車、バイク、農機等

### ■お申し込み先

大熊町片づけごみサポートセンター

☎ 0120-50-8832

☎ 福島地方環境事務所 浜通り南支所（廃棄物担当）

☎ 0240-25-8993

## ■スマート農業技術体験フェア

スマート農業に関するセミナーとともに、最先端の農業技術を実際に見て触れて体験できるフェアを開催します。

☎ 12月3日（月）

午前11時～午後3時30分

☎ Jヴィレッジ

☎ 11月26日（月）まで

☎ スマート農業技術体験フェア事務局

☎ 024-934-5553

☎ ※平日 午前9時～午後5時

☎ FAX 024(991)4741

メールは [nourin-event@exd-connect.jp](mailto:nourin-event@exd-connect.jp)

### ■申し込み方法

メールまたはファクスで代表者氏名、会社・団体名、参加人数・セミナー聴講希望者数、電話番号、車両台数をお知らせください。

## ■緊急通報システムをご利用ください

町では一人暮らしのお年寄りや重度障がい者の方を対象に、事故等の緊急事態に備えた「緊急通報装置」を貸し出しています。

個別相談に応じています。お気軽にお問い合わせください。

### ■利用条件

「緊急通報システム利用申請書」を提出していただきます。その際、親族やご近所の方、近くにお住まいのお知り合いで、緊急時の対応にご協力いただける方（協力員）2人程度の「承諾書」を併せて提出していただきます。利用できるエリアは原則、福島県内です。

### ■装置の種類

装置は「固定電話タイプ」または「携帯電話タイプ」の2種類で、町が委託する警備会社から貸し出されます。固定電話タイプは自宅に固定



固定電話タイプ 携帯電話タイプ

電話回線が必要です。いずれのタイプもボタンを押すだけで警備会社へ24時間365日通報が可能です。基本利用料は無料ですが、委託する警備会社以外に電話した場合は料金がかかります。

### ■対象

おおむね65歳以上の一人暮らし高齢者や寝たきり高齢者。もしくは、これらに準ずる方を抱える高齢者のみの世帯。または一人暮らしの重度身体障がい者。

☎ 大熊町役場会津若松出張所 福祉課

# 一時立ち入りスケジュール

## 【一時立ち入り受付コールセンター】

☎ 0120-220-788（フリーダイヤル）

一時立ち入りをする際には申し込みが必要です。

実施スケジュールをご確認の上、コールセンターへお電話でお申し込みください。

### ■申込受付時間

平日………午前8時～午後8時

土日祝日…午前8時～午後5時

- ・お盆お彼岸は立ち入りの安全確保等の観点から、基地ごとの受付上限世帯数を設けさせていただきます
- ・資料の送付先を変更する場合は、必ずコールセンターに変更内容をご連絡ください
- ・予約時は問い合わせ番号を伝えていただくと、手続きがスムーズに進みます。問い合わせ番号は各世帯固有の番号です

※立ち入り休止日にやむを得ぬ事情（命日による墓参の立ち入り等）により立ち入りを希望する場合は、事前（10日～2週間前まで）に環境対策課へご相談ください

※12月29日（土）～1月3日（木）までの年末年始は受付を休止します。12月25日（火）～28日（金）、1月4日（金）～8日（火）の申込受付時間は午前8時～午後5時です

## ◆平成30年度の一時立ち入りの注意点◆

### ■立ち入り回数

年間30回が上限です。

### ■立ち入り時間

1回5時間以内の制限をなくし、午前9時から午後4時までの最大7時間としました。

### ■当日受付

- ・高津戸（富岡町）、加倉（浪江町）の両スクリーニング場で受け付けます。当日午前9時から正午までの間にお越しください。なお、**毛萱・波倉スクリーニング場では当日受付をしません**
- ・スクリーニング場スタッフに当日受付を希望する旨と「問い合わせ番号」、世帯主の氏名をお伝えください
- ・**お盆、お彼岸時期に当日受付はできません**。事前にお申し込みください
- ・事前に予約した方に比べ、受付に時間がかかる可能性があります

### ■帯同車両台数

世帯主車両と同行するご親戚や引っ越し業者等の車両は、津島活性化センター、加倉、毛萱・波倉の各スクリーニング場で受け付けされる場合には5台まで可能としました（世帯主車両とあわせて6台まで）。

ただし、高瀬、中屋敷、大川原、高津戸の各スクリーニング場はこれまで同様、帯同車両は2台までです。

## ◆当日の注意点◆

立ち入り当日は次のものを忘れずにご持参ください。

- ①立入者名簿（3枚複写式。事前に立ち入る方全員のお名前、生年月日、連絡先をもれなくご記入ください）

※様式が変更になりました

- ②免許証などで本人であることが確認できるもの（立ち入る方全員分）

- ③世帯主からの委任状（世帯主のご家族を除く代理人による立ち入りの場合）

※中継基地で通行証、個人線量計、防護装備等をお渡しします。お帰りの際、中継基地で返却し、スクリーニングを受けていただきます

実施スケジュールや最新の予約状況は専用ホームページ (<http://www.ichijitachiiri.com>) でご覧いただけます。

# 11月 12月

## マイカーでの立ち入り

マイカー立ち入り
  バス立ち入り
  立ち入り休止

|          |            | 11月 |   |   |   |   |   |   |   |   |    |    |    |    |    |    |    |    |    |    |    |    |    |    |    |    |    |    |    |    |    |
|----------|------------|-----|---|---|---|---|---|---|---|---|----|----|----|----|----|----|----|----|----|----|----|----|----|----|----|----|----|----|----|----|----|
| 日        |            | 1   | 2 | 3 | 4 | 5 | 6 | 7 | 8 | 9 | 10 | 11 | 12 | 13 | 14 | 15 | 16 | 17 | 18 | 19 | 20 | 21 | 22 | 23 | 24 | 25 | 26 | 27 | 28 | 29 | 30 |
| 曜日       |            | 木   | 金 | 土 | 日 | 月 | 火 | 水 | 木 | 金 | 土  | 日  | 月  | 火  | 水  | 木  | 金  | 土  | 日  | 月  | 火  | 水  | 木  | 金  | 土  | 日  | 月  | 火  | 水  | 木  | 金  |
| スクリーニング場 | ①津島活性化センター |     |   |   |   |   |   |   |   |   |    |    |    |    |    |    |    |    |    |    |    |    |    |    |    |    |    |    |    |    |    |
|          | ②加倉        |     |   |   |   |   |   |   |   |   |    |    |    |    |    |    |    |    |    |    |    |    |    |    |    |    |    |    |    |    |    |
|          | ③高瀬        |     |   |   |   |   |   |   |   |   |    |    |    |    |    |    |    |    |    |    |    |    |    |    |    |    |    |    |    |    |    |
|          | ④中屋敷       |     |   |   |   |   |   |   |   |   |    |    |    |    |    |    |    |    |    |    |    |    |    |    |    |    |    |    |    |    |    |
|          | ⑤大川原       |     |   |   |   |   |   |   |   |   |    |    |    |    |    |    |    |    |    |    |    |    |    |    |    |    |    |    |    |    |    |
|          | ⑥高津戸       |     |   |   |   |   |   |   |   |   |    |    |    |    |    |    |    |    |    |    |    |    |    |    |    |    |    |    |    |    |    |
|          | ⑦毛萱・波倉     |     |   |   |   |   |   |   |   |   |    |    |    |    |    |    |    |    |    |    |    |    |    |    |    |    |    |    |    |    |    |

|          |            | 12月 |   |   |   |   |   |   |   |   |    |    |    |    |    |    |    |    |    |    |    |    |    |    |    |    |    |    |    |    |    |    |
|----------|------------|-----|---|---|---|---|---|---|---|---|----|----|----|----|----|----|----|----|----|----|----|----|----|----|----|----|----|----|----|----|----|----|
| 日        |            | 1   | 2 | 3 | 4 | 5 | 6 | 7 | 8 | 9 | 10 | 11 | 12 | 13 | 14 | 15 | 16 | 17 | 18 | 19 | 20 | 21 | 22 | 23 | 24 | 25 | 26 | 27 | 28 | 29 | 30 | 31 |
| 曜日       |            | 土   | 日 | 月 | 火 | 水 | 木 | 金 | 土 | 日 | 月  | 火  | 水  | 木  | 金  | 土  | 日  | 月  | 火  | 水  | 木  | 金  | 土  | 日  | 月  | 火  | 水  | 木  | 金  | 土  | 日  | 月  |
| スクリーニング場 | ①津島活性化センター |     |   |   |   |   |   |   |   |   |    |    |    |    |    |    |    |    |    |    |    |    |    |    |    |    |    |    |    |    |    |    |
|          | ②加倉        |     |   |   |   |   |   |   |   |   |    |    |    |    |    |    |    |    |    |    |    |    |    |    |    |    |    |    |    |    |    |    |
|          | ③高瀬        |     |   |   |   |   |   |   |   |   |    |    |    |    |    |    |    |    |    |    |    |    |    |    |    |    |    |    |    |    |    |    |
|          | ④中屋敷       |     |   |   |   |   |   |   |   |   |    |    |    |    |    |    |    |    |    |    |    |    |    |    |    |    |    |    |    |    |    |    |
|          | ⑤大川原       |     |   |   |   |   |   |   |   |   |    |    |    |    |    |    |    |    |    |    |    |    |    |    |    |    |    |    |    |    |    |    |
|          | ⑥高津戸       |     |   |   |   |   |   |   |   |   |    |    |    |    |    |    |    |    |    |    |    |    |    |    |    |    |    |    |    |    |    |    |
|          | ⑦毛萱・波倉     |     |   |   |   |   |   |   |   |   |    |    |    |    |    |    |    |    |    |    |    |    |    |    |    |    |    |    |    |    |    |    |

※気象状況により、やむを得ず中止することがあります

## バスでの立ち入り

| 年                 | 平成30年         | 平成31年        |      |      |      |
|-------------------|---------------|--------------|------|------|------|
| 月                 | 12月           | 3月           |      |      |      |
| 日                 | 14            | 15           | 16   |      |      |
| 曜日                | 金             | 土            | 金    |      |      |
| 毛萱・波倉<br>スクリーニング場 | 大熊町           | 40世帯         | 40世帯 | 40世帯 | 40世帯 |
| 申し込み締切日           | 11月13日<br>(火) | 2月14日<br>(木) |      |      |      |

※各月のバス立ち入り初日の1か月前までにお申し込みください

### ご注意ください!

一時立ち入りの休止期間に、命日等の理由によりお墓参りを希望する場合、直前のご連絡では対応できません。10日～2週間前を目安に、事前に環境対策課へご相談ください。

町は通算13回目となる町内の線量率測定を9月3日に行いました。今回はその測定結果について説明します。結果は今回の広報おおくま11月1日号に同封しました。

## ○平成29年9月（昨年）

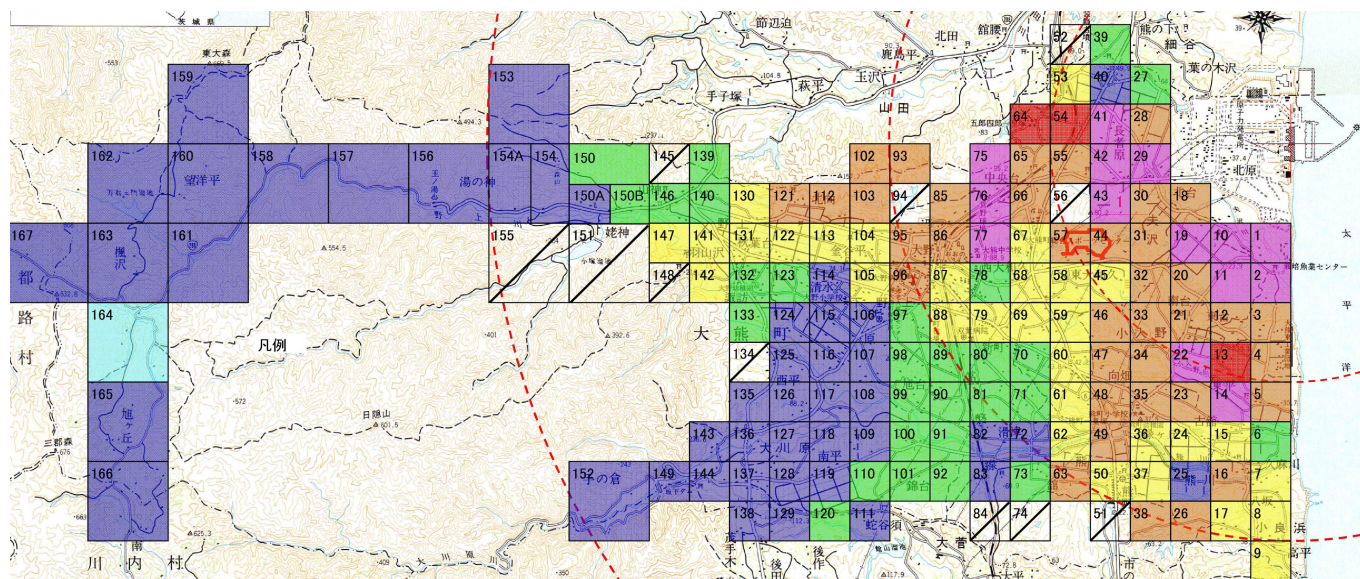

凡例（単位：毎時 $\mu\text{Sv}$ ）  
■ 15以上 ■ 9.6～15未満 ■ 3.8～9.6未満  
■ 2～3.8未満 ■ 1～2未満 ■ 0.23～1未満 ■ 0.23未満

## ○平成30年9月（今回）

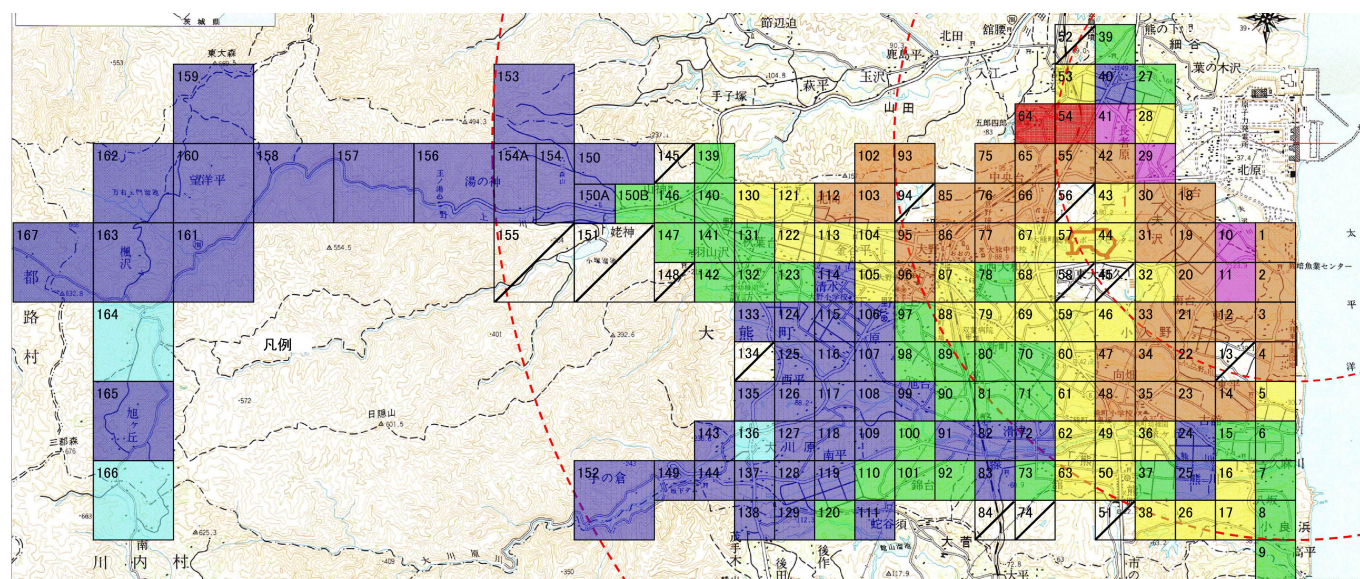



# 教えて 放射性物質

おおちゃん

## Part.42 町内の線量率測定結果

原発事故からすでに7年半が経過したため、すでにセシウム-134の影響がかなり小さくなっており、1年前の測定値と大きく変わらない結果が得られると予想していました。過去の測定データと比較したところ、次のようなことが明らかになりました。

### —分かったこと—

- 除染などを行わなくても、1年前に比べて15%ほど低下したところが多い
- 除染や中間貯蔵施設関連の整備により、大幅に線量率が低下した箇所が町の東側で増加傾向。また、中間貯蔵施設の関連施設が整備されたため測定できなくなった箇所も増え、今回は新たに3か所増えた
- 除染を終え、すでに線量率が低くなった大川原、中屋敷、清水地区は、1年前の結果と比べても低下はわずか。一部、前回値より高いところは測定器の誤差の範囲と考えられる
- 線量率が、追加被ばく線量の国基準である毎時 $0.23 \mu\text{Sv}$ （マイクロシーベルト）を下回る地点が大川原地区に現れた。今後さらに増えると考えられる
- 測定日は曇っていたが、前日の雨による遮へいの影響が若干含まれると考えられる

半減期が2年のセシウム-134の量は、すでに原発事故直後の8%に減少しており、測定値に大きな変化はないと考えていましたが、半減期とは別の理由で線量率は低下しているようです。要因として放射性物質の拡散が進んでいることが挙げられます。「拡散」であって「減少」ではないことが重要です。今後、どこへどのように拡散したのか検証することも必要です。

様々な影響により誤差は生じますが、線量率の変化の傾向をつかむため、今後も測定は続けます。

現在も線量率が低下し続けていることが確認されました。しかし、放射性物質はなくなっているわけではなく、土壌に染みこむなどして拡散が進んでいることが原因と考えます。

また、去年の測定結果と比較すると明らかに線量の高い暖色系の部分が減った一方、線量の低い寒色系の部分が増えたことが分かります。海側では中間貯蔵施設の関連施設造成の影響が大きいです。それ以外では特別な対応をしていなくても大きく減少したところもあります。



### ここがポイント

# 🌸こちら包括です！☕

**問**大熊町役場いわき出張所 健康介護課 包括支援係 ☎ 0120-26-5671  
 大熊町役場会津若松出張所 福祉課 健康介護係 ☎ 0120-26-3844

## 脳力アップ教室 (いわき)

認知症予防のために、頭と体を動かしながら脳を活性化させる教室です！

**内** シナプソロジー、ストレッチ、音楽に合わせた運動

**時** 11月12日(月)、26日(月)  
午前10時～正午

**場** 小名浜公民館  
(12日は視聴覚室、26日はホワイエ)

**対** 60歳以上(来年3月末までに60歳になる方含む)

**定** 先着20人

**持** 動きやすい服装、上履き、飲み物

**申** 電話で

**問** 大熊町役場いわき出張所  
健康介護課包括支援係  
(花房・浜本)

## わくわく健康料理教室 (いわき)

今年度は「手軽にできる旬の料理」をテーマに、いわき市内7会場で行っています。料理を通して交流を深めませんか？

**内** 芋煮会(豚汁とおふかし)

**時** 11月19日(月)  
午前10時～午後1時

**場** いわき市暮らしの伝承郷  
(いわき市鹿島町下矢田散野14-16)

**費** 300円

**対** 60歳以上

**定** 先着20人

**持** エプロン、三角巾、飲み物

**期** 11月1日(木)～13日(火)

**問** 大熊町役場いわき出張所  
健康介護課包括支援係  
(花房・浜本)

## 男塾 (会津)

男同士集って、汗を流しましょう！

**内** 強く美しいウォーキングレッスン

**時** 11月16日(金)  
午前9時30分～11時30分

**場** おおくまサロンゆっくりすっぺ  
(大熊町役場会津若松出張所)

**費** 無料

**対** 60歳以上の方

**定** 先着20人

**申** 電話で

**期** 11月9日(金)まで

**問** 大熊町役場会津若松出張所  
福祉課健康介護係(新田・渡邊)

## のほほんクラブ (会津)

自分たちのための素敵な時間を過ごしましょう！

**内** 羽子板づくり体験  
～無病息災の思いを込めて～

**時** 11月22日(木)  
午前9時30分～11時30分

**場** おおくまサロンゆっくりすっぺ  
(大熊町役場会津若松出張所)

**費** 500円

**対** 60歳以上の方

**定** 先着20人

**持** はさみ

**申** 電話で

**期** 11月16日(金)まで

**問** 大熊町役場会津若松出張所  
福祉課健康介護係(新田・渡邊)

## いきいき教室 (会津)

気軽にお話ししながら楽しく体を動かしましょう！

**内** 健康維持・介護予防の軽い体操

**持** 飲み物、タオル

**申** 不要

**問** 大熊町役場会津若松出張所  
福祉課 健康介護係(渡邊)

## ここいーな郡山 (郡山)

中通り地区の交流と体験の場として毎月1回開催します。

**内** 思いを形に本格ジオラマ作成  
(ミニジオラマ作り)

**時** 11月19日(月)  
午前10時～正午

**場** 大熊町役場中通り連絡事務所  
会議室1、2

**費** 500円

**対** 60歳以上

**定** 先着20人

**持** カッター、エプロン

**申** 電話で

**期** 11月12日(月)まで

**問** 大熊町役場会津若松出張所  
福祉課健康介護係(新田・渡邊)

| 日時                            | 会場                 |
|-------------------------------|--------------------|
| 11月21日(水)<br>午前10時～<br>11時30分 | 復興公営住宅<br>城北団地集会所  |
| 11月21日(水)<br>午後1時30分～<br>午後3時 | 復興公営住宅<br>年貢町団地集会所 |

# ♡ ほけんだより ♡

母子手帳をもらった県外の妊婦さんへ町から送付するものがありますので、ご連絡ください

問 大熊町役場 いわき出張所 健康介護課 保健衛生係・会津若松出張所 福祉課 健康介護係

## こころの健康相談

県主催の個別相談会です。

**時** 11月8日（木）、22日（木）

※時間は申し込み時にご確認ください

**場** 県精神保健福祉センター

**問** 県精神保健福祉センター

**☎** 024-535-3556

## 離乳食教室

**時** 11月13日（火）

午前10時～11時

**場** 大熊町役場いわき出張所 2階

**対** 生後5～8か月児  
(離乳食初期、中期)

**持** バスタオル、離乳食用スプーン、  
ミルク他

**申** 電話で

**問** 大熊町役場いわき出張所  
健康介護課 保健衛生係

## 子育てひろば

**内** 自由遊び、身長体重測定、食事  
や育児の個別相談

**時** 11月13日（火）、22日（木）  
午前9時30分～11時30分

※22日はリトミックです

**場** 大熊町役場いわき出張所 2階

**対** 未就学児と保護者（祖父母も可）

**持** 飲み物、おむつ

**申** 不要

**問** 大熊町役場いわき出張所  
健康介護課 保健衛生係

## ヘルスメイトによる ヘルシークッキング

**内** 季節野菜を減塩で美味しく食べよう

**時** 11月27日（火）

午前11時～午後1時30分

**場** 富田西地域公民館（郡山市）

**定** 15人

**申** 11月1日（木）から電話で

**問** 大熊町役場いわき出張所  
健康介護課 保健衛生係

## こころの元気を育てる連続講座「疲れをほぐすコツ」

|              |                      |                                                  |
|--------------|----------------------|--------------------------------------------------|
| 11月1日<br>(木) | 午前10時<br>～<br>11時30分 | ヨガ体操でリラックス<br>(健康にすすむための<br>コミュニケーションのコツ<br>その2) |
| 12月7日<br>(金) |                      | ストレッチでゆったり<br>(健康にすすむための<br>コミュニケーションのコツ<br>その3) |

**場** 大熊町役場

いわき出張所 2階

**定** 10人

**申** 電話で

**問** 大熊町役場いわき出張所  
健康介護課 保健衛生係

## 管理栄養士のおススメ減塩レシピ



### 豆苗ときくらげのナムル

きくらげはコリコリとした食感で、カルシウムの吸収を助けるビタミンDがたっぷり。おつまみにもおすすめの一品です。

(塩分相当量 0.5g、カリウム 107mg)

#### ■材料（2人分）

豆苗 … 1袋（100g）  
乾燥きくらげ… 6g

A { お湯 … 小さじ2  
顆粒鶏ガラスープの素 … 小さじ2/3強  
ごま油 … 小さじ1/2  
にんにく（すりおろし） … 1g

#### ■作り方

- ①きくらげは水でもどし、さっとゆでる。同じ湯で豆苗もゆで、水気を切る。
- ②きくらげは細切りに、豆苗は長さを3等分に切る。
- ③ボウルにAを混ぜ合わせ、きくらげ、豆苗を加えて和える。

# 教えて ヘルシーライフ

おおちゃん

## Part.8 運動習慣に+1 (プラスワン)



「毎日歩いているのに体重が減らない」「スポーツを続けているのにおなか引き締まらない」そんなあなたにプラス1！

運動効率を上げ、脂肪をさらに燃焼しやすくする体操を紹介します！

### ■町民の生活習慣病を悪化させている8つの特徴■

- ・運動の習慣がない
- ・最近1年で体重が増えた
- ・脚力が低下している
- ・十分な睡眠をとれていない
- ・塩分を摂りすぎている
- ・早食い、朝食を抜く
- ・毎日の飲酒量が多い
- ・喫煙率が高い

(平成29年度総合健診結果 および国保データベースより)

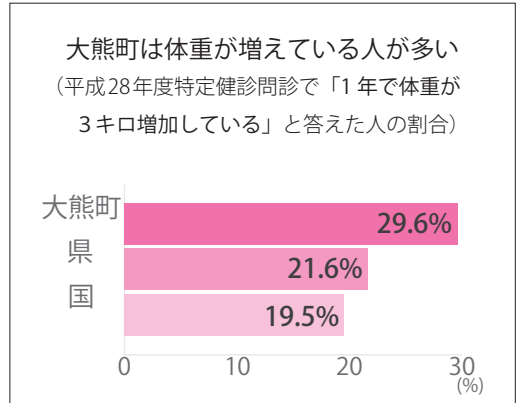

### ★ダイナミックな動きにつながる 股関節のエクササイズ

片足5回  
ずつから  
始めよう

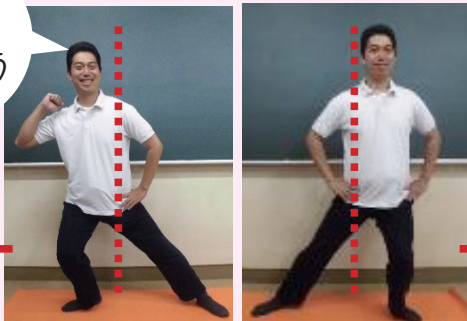

#### 【方法】

- ①両足を大きく左右に開き、上体はまっすぐ保つ
- ②息を吐きながら、ゆっくりと、左右交互に平行に体重を移動する

#### 【効果：運動効率が上がる】

- ・硬くなった股関節の動きがスムーズになるため、運動効率が上がる
- ・足腰の不調がやわらぐ

### ★ひきしめボディとあふれるパワー 体幹のエクササイズ

2、3回からでもいいので丁寧に挑戦してみてくださいね



#### 【方法】

- ①おおむけでひざをたて、両足をそろえる
- ②息を吐きながらお尻を持ち上げ、肩からひざまでをまっすぐにし、戻す

#### 【効果：脂肪を燃焼しやすくする】

- ・おなか・おしり・太ももの大きな筋肉が働くため、脂肪を燃焼しやすい
- ・からだの軸が整い、手足の動きが楽になる

### 🏠 今月の保健師

会津若松出張所 福祉課  
中川裕美子が担当しました

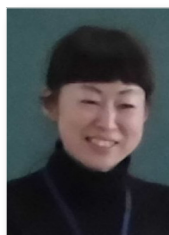

先月に続き、運動シリーズを担当させていただきました。私は、マラニック(マラソン+ピクニック)に興味があります。見過ごしていた景色に気づいたり、気になるお店に立ち寄ったり、新鮮な体験ができそうなので、チャレンジしたいです！



# 町民掲示板



## 大熊町山田会

**因**もちつき交流会！

**時**12月15日（土）午前10時～

※お手伝いいただける方9時集合

**場**渡辺宅前広場（いわき市山田町）

**費**500円

**持**タブレット

**定**先着50人

**申**電話で

**☎**090-7326-7444（石田和枝）

## 大川原2区

総会・懇親会を開催します。

総会は一世代1人の出席が原則ですが、故郷を離れての会です。次世代の方の出席でも可とします。ご参加をお待ちしています。

**時**12月15日（土）～16日（日）

午後3時～受付、3時30分～総会、6時～懇親会

**場**いわき湯本温泉郷ホテル浜とく（いわき市常磐藤原町蕨平32）

**費**一人2,000円

**期**11月10日（土）まで

※返信用はがきを送りました

**☎**090-8785-9820（佐藤定信）

**☎**090-3981-3223（増子四郎）

## 熊3区

9月15、16の両日、いわき市の湯本温泉吹の湯で震災後6回目の総会、絆懇親会を開き、88人が参加しました。宴会は近況報告などで時間を忘れて盛り上がり、次回の集いを楽しみに散会しました。

（区長・藤田昭悟）

# おおくま はとバス 交流会



12月9日  
(日)  
午前10時  
集合

### ♥行程

- ・東京スカイツリー  
周辺ドライブ
- ・ANA インターコン  
チネンタル東京で  
ランチbuffe
- ・東京タワー観光
- ・迎賓館赤坂離宮見学

### ♠集合場所

上野浅草口はとバス停留所

### ♠参加費

大人10,000円、小学生7,000円  
（未就学児無料）

### ♠定員

先着80人程度

### ♠申込締切

11月21日（水）まで

**問**おおくままちづくり公社

**☎**0246-85-5237

（平日午前10時～午後4時）

**FAX**0246-85-5247

メール sato-aki@wing.ocn.ne.jp

※当日連絡先は

**☎**080-3326-5939（丹野）



# 町民掲示板



## ふるさとおおくま会

**内** みんなで元気に年忘れ交流会  
(ゲーム、ビンゴ、カラオケなど)  
**時** 11月27日(火) 午前11時～  
※送迎バスをご希望の方はマルト  
草野店駐車場10時30分出発  
**場** 太平洋健康センターいわき蟹洗  
温泉(いわき市四倉町六丁目  
164-2)  
**期** 11月17日(土) まで  
**☎** 090-2270-8138(石橋英雄)  
**☎** 090-9531-4591(愛場誠)  
**☎** 090-3531-9776(富田睦子)

## 茨城おおくま友の会

**内** もちつき&クリスマス会!  
**時** 12月15日(土) 午前10時～  
**場** たかはら自然塾  
(日立市十王町高原396-1)  
**費** 500円  
**期** 12月10日(月) まで  
**☎** 090-3754-7849(玉澤優子)  
**☎** 090-4319-3348(寺阪玲子)

## 古滝屋温泉日帰りお茶会

**時** 11月21日(水)  
午前10時～午後3時  
**場** 古滝屋  
※無料送迎バスあり  
好間第三仮設～北好間団地復興  
公営住宅(12号棟前)～いわき  
駅(ミスタードーナツ前)～麦  
の里～マルト湯本店前～古滝屋  
**費** 入浴料800円(個人負担)  
※タオルや昼食は各自準備  
**☎** 080-6007-6824(市川)  
**☎** 090-5187-2234(堀本)

## スイートめろん

**内** 晩秋の日光バス旅行  
(東照宮と古峯神社)  
**時** 12月1日(土) 午前6時15分  
つくば市・常南交通車庫出発  
**費** 大人8,000円、小学生以下無料  
**期** 11月10日(土) まで  
**☎** 080-5229-2006(星川美智子)  
**☎** 090-2888-5789(高木由記子)

## おおくま中通り会

**内** みんなでつくって食べよう!  
餅つき交流会  
**時** 12月1日(土) 午前11時～  
**場** 四季の里緑水苑  
(郡山市喜久田町堀之内赤津14)  
※交通手段に不安のある方はご連  
絡ください  
**費** 1,000円  
**対** 町民の皆さん  
**期** 11月24日(土) まで  
**☎** 090-8423-6515(斎藤重征)  
**☎** 090-3646-3815(半澤佐田幸)

## 積小為大の会

**内** ランチミーティング&  
西山荘見学  
**時** 11月17日(土)  
午前11時～午後2時  
**場** 西金砂そばの郷そば工房  
(常陸太田市赤土町2408)  
**費** 500円程度  
**☎** 080-1657-7286(浅野秀蔵)

|          | 団体名          | 拠点     | 代表            | お問い合わせ先              |
|----------|--------------|--------|---------------|----------------------|
| 県内       | 大熊町いわき会      | いわき市   | 伊藤 憲顕         | 090-9746-6419        |
|          | おおくまいわき友の会   | いわき市   | 池田 義明         | 090-3643-2967        |
|          | 大熊町山田会       | いわき市南部 | 三瓶 道教         | 090-2958-4174        |
|          | ふるさとおおくま会    | 浜通り南部  | 石橋 英雄         | 090-2270-8138        |
|          | すまいるサロン      | いわき市   | 熊谷美香子         | 080-1830-5567(小林和子)  |
|          | 古滝屋温泉日帰りお茶会  | いわき市   | 市川 スミ         | 080-6007-6824        |
|          | おおくままち北浜グループ | 浜通り北部  | 小林 五藏         | 080-1814-9819        |
|          | おおくま町会津会     | 会津若松市  | 浅野 孝          | 090-7078-2327(山本三起子) |
|          | ママだってやってみ隊   | 会津若松市  | 三瓶 美和         | 090-6259-7933(阿部智英子) |
|          | もみの木         | 白河市    | 深代 賢治         | 090-9531-1595        |
|          | こらんしょ大熊      | 県北地方   | 菅野 充史         | 090-2361-7451(泉広隆)   |
|          | 大熊町の明日を考える会  | 県中地方   | 太田 文代         | 080-1808-8333        |
|          | おおくま中通り会     | 中通り    | 斎藤 重征         | 090-8423-6515        |
| 県外       | 茨城おおくま友の会    | 茨城県内   | 玉澤 優子         | 090-3754-7849        |
|          | 積小為大の会       | 茨城県内   | 浅野 秀蔵         | 080-1657-7286        |
|          | スイートめろん      | 茨城県南部  | 梶原美智雄         | 080-5229-2006(星川美智子) |
|          | 栃木おおくまの会     | 栃木県内   | 松本 光清         | 090-5838-1258(武内都)   |
|          | 埼玉・おおくま友の会   | 埼玉県内   | 倉嶋 要三         | 090-7934-8508        |
|          | ひまわりサロン      | 埼玉県川口市 | 島田由紀子         | 080-5431-0123        |
| フレンドリー東北 | 仙台市          | 木幡 伸夫  | 090-4314-8444 |                      |

# 町民掲示板



各地で活動する町民コミュニティ団体からのお知らせです。  
皆様のご参加をお待ちしています。

## おおくま町会津会

**時** (両日とも午前10時から)  
・11月7日(水) 旅行(三陸地方)  
・11月21日(水) そば打ち  
**場** 町役場会津若松出張所集合  
**☎** 090-7078-2327 (山本)

## ママだってやってみ隊

初めて参加する方も歓迎します  
《会津若松市開催分》  
**内** ハーバリウムづくり  
**時** 11月20日(火) 午前10時～  
**場** 一箕町長原地区仮設住宅集会所  
**費** 500円  
**期** 11月16日(金) まで  
《いわき市開催分》  
**内** フラワーアレンジメント  
**時** 12月5日(水) 午前10時～  
**場** 町役場いわき出張所  
**費** 500円  
**期** 11月30日(金) まで  
**☎** 090-6259-7933 (阿部)  
※平日午前10時～午後5時

## おおくまいわき友の会

《その1》  
**内** 芋煮交流会 & 認知症講座  
**時** 11月2日(金) 午前10時30分～  
※調理にご協力いただける方は  
9時集合  
**場** いわき市鹿島公民館  
**申** 不要  
《その2》  
**内** 木目込み教室  
**時** 11月15日(木) 午前10時～  
**場** いわき市鹿島公民館  
**費** 1,700円  
**持** はさみ、目打ち、ボンド、ホチキスなど  
**期** 11月7日(水) まで  
**定** 先着20人  
《その3》  
**内** 温泉で忘年会 & 落語を楽しもう  
**時** 12月13日(木) 午前10時30分～  
※送迎バスをご希望の方は中央台  
公民館に9時30分集合  
**場** ホテル塩屋崎  
(いわき市平豊間字兔渡路164)

**費** 1,000円  
**期** 11月30日(金) まで  
**☎** 090-3643-2967 (池田)  
090-3645-2765 (伊東)

## すまいるサロン

**時** 11月26日(月)  
午前10時～午後3時  
**場** 町役場いわき出張所  
2階調理室  
**持** マイカップ、おむすび(昼食)  
**☎** 080-1830-5567 (小林)

## 大熊町いわき会

**内** 餅つき交流会(餅つきと認知症  
サポーター養成講座)  
**時** 11月21日(水) 午前10時～  
※調理にご協力いただける方は  
9時集合  
**場** いわき市泉公民館  
**費** 無料  
**☎** 090-9746-6419 (伊藤憲頭)

## 団体一覧

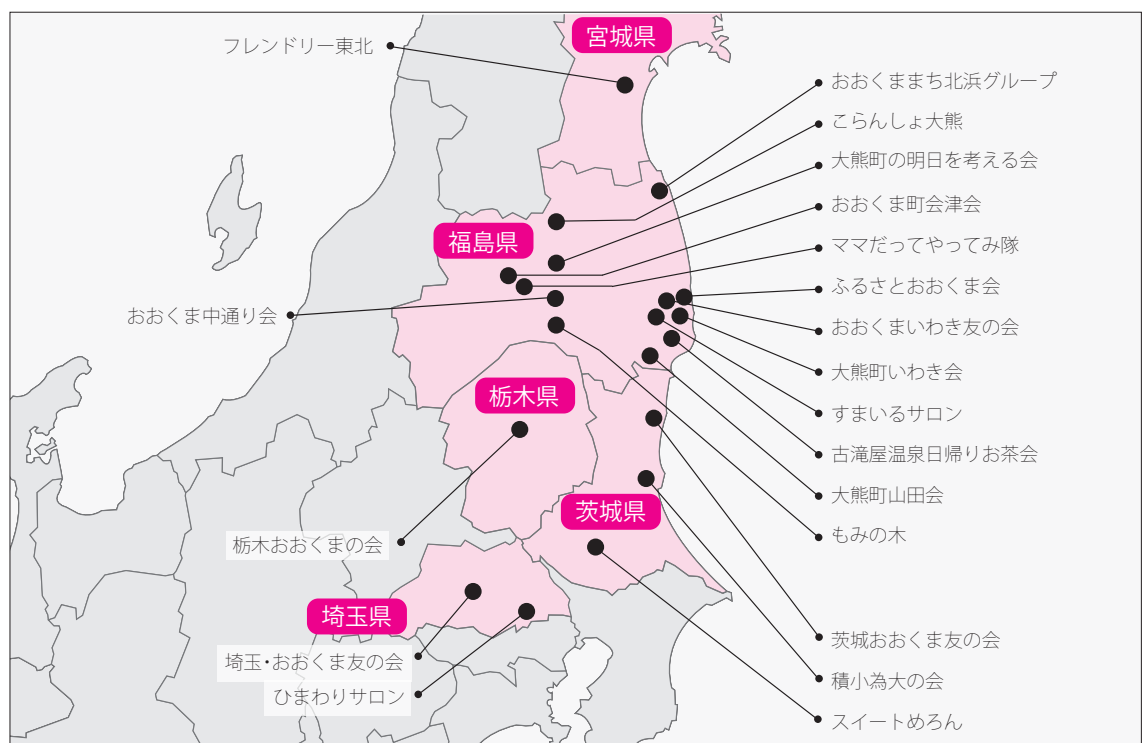

# 副町長室から

吉田 淳



## 食堂

震災前の町役場庁舎には出前を運んでくれる飲食店が4、5軒あって、それぞれをひいきにしている職員がいました。「毎日食堂」が焼きそば、「二葉家」はそば、「みえちゃん」のお好み焼き、「平安」は味噌ラーメンなど、それぞれ名物メニューがありました。私は週に1回程度でしたが、毎日のように出前を頼む職員もいたようです。

出前が届く食堂はテーブルといす、冷蔵庫があるだけの部屋でしたが、ちょっとした交流の場でした。普段話をする事のない幹部や別部署の先輩職員がいたりして、町職員になりたてのころは入りづらかったのですが、すぐに慣れました。たわいもない話で目上の方に親近感を覚えたり、家族の話や学校の話、町内の話題など何となく耳に入れた話が後々役だったりもしました。どこの職場も、似たような感じではないでしょうか。

現在、勤務しているいわき出張所は工業団地内にあり、出前を届けてくれる飲食店はありません。出張などで外出するとき以外は自席で弁当を食べることがほとんどです。もちろん様々な形で情報交換しています。遠くの席の職員とは顔を合わせる機会すら少ないのが現状です。

震災後、職員構成は様変わりしました。決して大所帯ではないものの、会話を交わしたこともない職員同士も多いはず。来春開所する新庁舎にも休憩スペースがあります。何気ない交流の場となることを秘かに願っています。



表紙の写真

大熊中吹奏楽部の「サヨナラ演奏会」での一枚です。総勢約120人によるステージは迫力があり、シャッターを押しながら演奏に聞き入ってしまいました。顧問の酒井教諭が、駆け付けたOBから花束を贈られたところでは、会場に温かい空気が流れました。いつか吹奏楽部が古里で再開する日が来ることを願いました。

特集や表紙に使うための写真は数多く撮影しますが、いざ決めるとなると必ず迷います。数十枚数百枚の中から、最もイメージ通りに撮れたもの、色がいいもの、迫力があるもの、レイアウトに合うもの等々、選び直しの繰り返しです。撮影時になぜ気付かなかったのかと後悔したことも数知れずです。さらに経験が必要（村井）

編集後記

インターネットで町の情報をキャッチ！



大熊町公式サイト

<http://www.town.okuma.fukushima.jp/>

「おおくま報室」でFacebookを検索！



町公式フェイスブック  
「おおくま報室」

<http://www.facebook.com/town.okuma.fukushima/>

## おおくまアプリサポートセンター

タブレットのお問い合わせは、こちらまで！

フリーダイヤル：0120-090-215  
通話無料（平日 午前9時～午後6時）





## こんにちは赤ちゃん

| こどもの名                    | 親の名    | 住所   |
|--------------------------|--------|------|
| 吉岡 咲葉 <small>えま</small>  | 陸・彩加   | 大野   |
| 長野 凧隼 <small>なぎと</small> | 渉・麻奈美  | 大野   |
| 笹原 健護 <small>けんご</small> | 直博・めぐみ | 西大和久 |

## ご結婚おめでとう

| 花むこ   | 住所 | 花よめ    | 住所   |
|-------|----|--------|------|
| 志賀 幸洋 | 熊町 | 伏見 奈緒子 | いわき市 |

## おくやみ申し上げます

| 死亡者名   | 年齢  | 住所  |
|--------|-----|-----|
| 植杉 清光  | 69歳 | 清水  |
| 阿部 忠光  | 92歳 | 原   |
| 脇本 義之  | 60歳 | 大野  |
| 佐久間 智子 | 85歳 | 錦台  |
| 小島 まり子 | 64歳 | 新町  |
| 田熊 愛子  | 92歳 | 東台  |
| 尾内 重則  | 68歳 | 長者原 |
| 荒岡 正三  | 83歳 | 中央台 |

※ 2018年（平成30年）9月

## ご意見ご要望をお寄せください



今月の広報おおくま  
いかがでしたか？

町に対するご意見やご要望の他、広報紙を読んだので感想、身近な情報など、どんなことでも結構です。

郵便またはファクスでお送りいただくか、町ホームページのお問い合わせフォームをご利用ください。

郵送先 〒965-0873 福島県会津若松市追手町2-41  
「大熊町役場 総務課秘書広聴係」宛

## ●町民避難先（平成30年10月1日現在）

| 都道府県 | 人数     | 福島県内  | 人数    |
|------|--------|-------|-------|
| 海外   | 0      | 福島市   | 207   |
| 不明   | 0      | 会津若松市 | 808   |
| 北海道  | 34     | 郡山市   | 1,069 |
| 青森県  | 19     | いわき市  | 4,677 |
| 岩手県  | 2      | 白河市   | 64    |
| 宮城県  | 206    | 須賀川市  | 102   |
| 秋田県  | 21     | 喜多方市  | 39    |
| 山形県  | 40     | 相馬市   | 98    |
| 福島県  | 7,894  | 二本松市  | 33    |
| 茨城県  | 482    | 田村市   | 64    |
| 栃木県  | 200    | 南相馬市  | 274   |
| 群馬県  | 82     | 伊達市   | 5     |
| 埼玉県  | 368    | 本宮市   | 40    |
| 千葉県  | 257    | 桑折町   | 5     |
| 東京都  | 252    | 国見町   | 2     |
| 神奈川県 | 171    | 川俣町   | 1     |
| 新潟県  | 189    | 大玉村   | 36    |
| 富山県  | 5      | 鏡石町   | 12    |
| 石川県  | 13     | 天栄村   | 0     |
| 福井県  | 8      | 下郷町   | 0     |
| 山梨県  | 6      | 檜枝岐村  | 0     |
| 長野県  | 9      | 只見町   | 0     |
| 岐阜県  | 5      | 南会津町  | 3     |
| 静岡県  | 20     | 北塩原村  | 0     |
| 愛知県  | 6      | 西会津町  | 1     |
| 三重県  | 5      | 磐梯町   | 7     |
| 滋賀県  | 0      | 猪苗代町  | 10    |
| 京都府  | 6      | 会津坂下町 | 17    |
| 大阪府  | 20     | 湯川村   | 3     |
| 兵庫県  | 6      | 柳津町   | 0     |
| 奈良県  | 0      | 三島町   | 1     |
| 和歌山県 | 4      | 金山町   | 1     |
| 鳥取県  | 0      | 昭和村   | 0     |
| 島根県  | 0      | 会津美里町 | 22    |
| 岡山県  | 3      | 西郷村   | 17    |
| 広島県  | 1      | 泉崎村   | 16    |
| 山口県  | 2      | 中島村   | 0     |
| 徳島県  | 0      | 矢吹町   | 17    |
| 香川県  | 0      | 棚倉町   | 1     |
| 愛媛県  | 3      | 矢祭町   | 0     |
| 高知県  | 0      | 埴町    | 0     |
| 福岡県  | 22     | 鮫川村   | 0     |
| 佐賀県  | 3      | 石川町   | 3     |
| 長崎県  | 1      | 玉川村   | 2     |
| 熊本県  | 0      | 平田村   | 0     |
| 大分県  | 10     | 浅川町   | 7     |
| 宮崎県  | 23     | 古殿町   | 7     |
| 鹿児島県 | 1      | 三春町   | 65    |
| 沖縄県  | 8      | 小野町   | 9     |
| 計    | 10,407 | 広野町   | 69    |
|      |        | 檜葉町   | 25    |
|      |        | 富岡町   | 8     |
|      |        | 川内村   | 11    |
|      |        | 大熊町   | 0     |
|      |        | 双葉町   | 0     |
|      |        | 浪江町   | 2     |
|      |        | 葛尾村   | 2     |
|      |        | 新地町   | 32    |
|      |        | 飯館村   | 0     |
|      |        | 計     | 7,894 |

## ●人口および世帯

平成23年3月11日時点  
11,505人 4,235世帯  
平成30年9月30日現在

|     |        |
|-----|--------|
| 人口  | 10,407 |
| 増減  | △1,098 |
| 世帯数 | 3,804  |
| 増減  | △431   |

ふるさとに対する想いや避難生活で感じていることなど、届けられた想いを共有し、「おおくま」と皆さまを「絆(きずな)」でつないでいくことができれば幸いです。

記者が避難先へ訪問し、インタビューした内容をもとに文章を作成します。

あなたも想いを伝えてみませんか？

問 大熊町役場会津若松出張所 総務課秘書広聴係

「大熊町いわき会」は平成27年6月にいわき市内で最初にできたコミュニティ団体で、現在の会員は165人です。もともと町の民生委員を務めていた私は、震災後にいわき市渡辺町の仮設住宅で見回り訪問をしていました。町民の安否確認の他、困りごとや心配ごとを聞き、町役場にその声を届けるとを聞き、町役場にその声を届ける橋渡し役も担っていました。そういう話を伺う中で「仮設住宅には集会所があるから交流ができるが、ここを離れるとそれが途絶えてしまう。これからも交流の機会を作ってほしい」という話を多く耳にし、それが会設立の原動力となりました。設立当初は副会長を務めていましたが、今年4月、会長に就任しました。

活動が4年目を迎えた今年は6月に昼食会を兼ね、いわき東警察署の方をお招きして特殊詐欺を防止するための講演会を実施しました。初めての試みでしたが、参加者からはとてもためになったと好評でした。講演会だけでは参加しにくい方も、町民同士の交流の場も兼ねることで参加しやすかったようです。11月にはもちつきと一緒で、認知症に関する話を開催予定です。また今後は、交通安全講習のようなものも実施したいと考えています。これからも参加者のニーズに合ったイベントを行っていきまますので、ぜひ足を運んでいただきたいと思います。

震災から7年半が経過し、自分が現在住んでいる地域とのつながりが少しずつ深くなってきていると感じます。もともと私自身は地域住民とのコミュニケーションは非常に大事だと思っていますし、ゆくゆくは「大熊町いわき会」と活動拠点であるいわき市泉町の住民の方との交流の機会を作りたいと考えています。大熊町としては帰還を第一に考え、様々な動きを見せていますが、新しい土地に根を下ろして生活を始めている人が多いことも事実です。そういった人たちの話にも耳を傾け、支援していくことも大切だと思います。私が暮らしている泉町には、多くの町民の方が暮らしています。その方たちが日常的に交流したり、町の情報に触れたりすることができると、とても有意義な場所になると思います。



## いわき市

### いとう のりあき 伊藤 憲顕さん

165人の会員がいるいわき市のコミュニティ団体「大熊町いわき会」の2代目会長を今年4月から務めている。

会は仮設住宅を退去する町民から「今後も親睦の機会を設けてほしい」との声を数多く受けたのをきっかけに、初代会長の沢内俊昭さんらとともに設立。泉公民館を主な会場に、年4回ほどのイベントを行い、町民同士の交流を図っている。

# 絆

## きずな おおくま ふれあい通信

「ママだってやってみ隊」は、大熊町の社会教育指導員として勤めていた庄子やウ子さんが企画したものでした。社会の中で孤立しがちな子育て世代の居場所となるようなコミュニティの必要性を感じた庄子さんの提案で、平成14年に始まりました。初めは乳幼児から入園前の子どもを持つ親を対象に、親子で遊ぶことを目的とした講座だったということです。開講当初は「初めは一人でもいい。そこから輪が広がっていったらいい。そこから輪が広がっていったらいい。30人近い参加者が集まり「こういう場所が欲しかった」という声が庄子さんの元に届けられたそうです。その後、乳幼児親子の事業は保健センターに引き継がれ、ママ隊の活動は子育て支援講座として

平成22年まで続けられました。当時講座に参加していた私たち2人も、同じ子育てをしているママ達と交流を深められる大切な場所でした。

会津若松市での避難生活が少し落ちついてきた頃、もともとママ隊にいたメンバーが集まる機会があり「またあのような場所が作れたらいいね」という話になりました。皆、あのママ隊の雰囲気、居心地の良さが忘れられなかったようです。そこで私たちを含めた5人が中心メンバーとなり、平成26年9月に新生「ママだってやってみ隊」として活動を再開しました。名前の由来ともなった「ママだって、社会に出てなんでもやってみたいよね!」をテーマに、料理教室や裁縫教室の講座に加え、遠足

や食事会なども行っています。普段とは違うことをするとリフレッシュできるのも、そんな気分転換ができる場所にしたと思っています。

活動再開から4年が過ぎ、子どもたちの成長に合わせて生活の場を変える方も増えています。現在のママ隊の活動拠点と、メンバーの居住している場所が必ずしも一致していないところが活動を続けていくにあたっての課題だと思っています。それでもこれまで築いてきた絆をつなぐため、今年からいわき市でも講座を開き、こちらから出かけていく機会を増やしています。ママ隊の活動が、これからの大熊町の力になると信じて、今後も自分たちのペースで活動を続けていきたいと思っています。



### 会津若松市

さんぺい みわ  
三瓶 美和さん(左)

あべ ちえこ  
阿部 智英子さん(右)

子育て世代の交流団体「ママだってやってみ隊」の役員。三瓶さんが団体の代表、阿部さんは連絡係を務めている。

大熊町で震災前から活動していた当団体を、震災後、そこに参加していた仲間たちと一緒に、会津若松市で再開させた。

会津若松市、いわき市などで定期的に交流活動を行っている。





# おおくま 点描

町の風景の変化、表情豊かな町民の様子を写真とともにお伝えします。

## 実証田で稲刈り、今年は試食を検討



稲刈りをする菊地君（右）と関係者

大川原字南平の実証田で育てていたコメの稲刈りが10月19日に行われました。今年は町農業委員や町職員、県や東北農政局の関係者たちのほか、農業復興に携わる仕事を

目指しているという町出身の高校3年生・菊地雄大君が参加しました。肌寒い天候の中、参加者は鎌で一株ずつ丁寧に稲を刈り、収穫の喜びを実感していました。菊地君は「疲れたけど、楽しかったです」と話しました。町農業委員会の根本友子会長は「農業を志す若手の存在は頼もしいです」と話しました。今年、今年線量が基準値以下であれば、コメの試食を検討します。

### 大熊町役場

- 会津若松出張所 〒965-0873 会津若松市追手町 2-41  
(総務課、企画調整課、住民課、福祉課、生活支援課、出納室、教育総務課、議会事務局)  
☎ 0120-26-3844 (フリーダイヤル)
- いわき出張所 〒970-1144 いわき市好間工業団地 1-43  
(健康介護課、環境対策課、産業建設課、復興事業課、生活支援係、庶務係、税務課)  
☎ 0120-26-5671 (フリーダイヤル)
- 中通り連絡事務所 〒963-8035 郡山市希望ヶ丘11-10  
☎ 0120-24-1013 (フリーダイヤル)
- 大川原連絡事務所 〒979-1306 大熊町大字大川原字南平 1138-2  
☎ 0120-23-1095 (フリーダイヤル)
- 現地連絡事務所 〒979-1306 大熊町大字大川原字手の倉 125 坂下ダム管理事務所内  
☎ 0240-32-2318

### おおくままちづくり公社

〒970-1144 いわき市好間工業団地 1-43  
大熊町役場いわき出張所内  
☎ 0246-85-5237

### 大熊町コミュニティ施設

- 梨の実サロン平  
〒970-8026 いわき市平字新田前 6-10  
☎ 0246-38-3236

### 大熊町社会福祉協議会

〒970-1144 いわき市好間工業団地 1-43  
大熊町役場いわき出張所内  
☎ 0246-38-8938

### 大熊町商工会

〒970-1152  
いわき市好間町中好間字上川原 36-1  
☎ 0246-85-5103

大熊町関連施設お問い合わせ先