

広報

おおくま

2017. 7

No.540

ふるさと、いつまでも

—熊町小の3Dデータ—



残したい

ふるさとの

D N A

- 個人文化財レスキュー
- 大熊町震災記録誌
- 町内の3D撮影
- 県や他市町村との連携
- おもいで拝見



「アーカイブズ」って？

人や組織が活動をする上で生まれた記録のうち、後世に引き継がれていくべき重要な資料や、その資料を保存する場所のことです。県内では東日本大震災をきっかけに「記録し、残そう」という動きが活発化していますが、震災に関連することだけが大事なのではありません。脈々と続いてきた大熊での人の営み、震災の経験、そしてこれからが一体になってこそ町のアーカイブズです。大熊を含め避難自治体では元々の町の維持が難しい状況なので、震災前の街並みやコミュニティの記録・保全が急がれています。記録がなければ後世の利用もありません。まずは資料収集に注力し、今後、活用方法を検討していきます。

大熊町アーカイブズ事業

大熊町では、今年度から本格的に「アーカイブズ事業」に着手しています。町の歴史、文化などを後世に残していくという取り組みです。6年前の東日本大震災と東京電力福島第一原発事故により、予期せず町での日常は途切れ、その後は急速な変化にさらされています。未曾有の災害に直面した震災後の町の記録を取っていくことはもちろん必要ですが、大切なのは震災前の町の様子を記録に残すことではないでしょうか。今後、大熊の風景が変わったとしても、皆さんが生活再建を図る場所が大熊ではなかったとしても、震災当時約1万1500人の暮らしがあった場所にあった事実が消えません。「大熊町のDNA」を未来に残し、懐かしく思う人や新しく知りたい人にいつでも提示できる、そのような環境を作るのがこの事業の目標です。

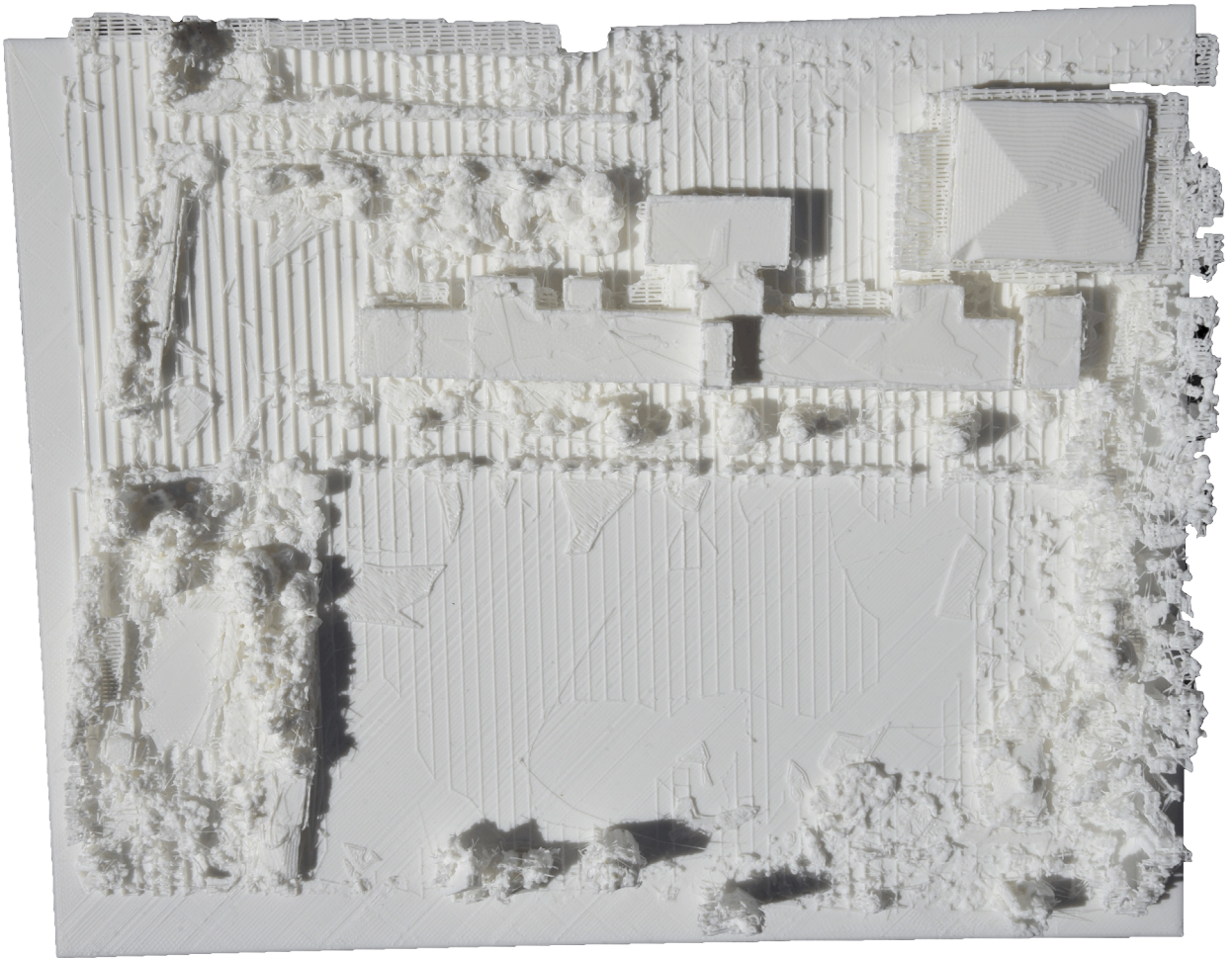

現地での測量を基に編集した熊町小学校の3Dデータ(右ページ写真)。このデータがあれば、3Dプリンターで精巧な模型を再現できる(左ページ写真)ほか、MR(複合現実)システムでどこでも現場にいるような疑似体験ができるなど、様々な活用が期待される



個人文化財レスキュー



担当・教育総務課

今年3月に開始。避難生活が長期化する中、自宅や蔵に所蔵されている貴重な資料や物が、自宅の解体や盗難などで失われる前に救出する取り組みです。「昭和50年代頃までの農機具や生活道具」を一つの収集基準としています。これにとどまらず写真や手紙などは住民の日常生活を反映するものとして広く集めています。これまでに農機具のほか、蓄音機や戦時中の「軍事郵便」など貴重な資料が救出されました。

大熊町震災記録誌



担当・企画調整課

今年3月に完成しました。原発事故が起きた立地町として震災の経験を後世に残し、今後の原子力防災に貢献することを目的とし、震災発生直後からの行政対応を、町の資料や当時の職員の証言を中心にまとめました。詳細版、概要版のほか英訳版（電子版）も作成しました。概要版は町民全戸に配布したほか、町の公式ホームページ内の「大熊町復興サイト」に掲載するなどし、広く情報発信していきます。

町内の3D撮影



担当・企画調整課

中間貯蔵施設建設予定地内の街並みを記録するため昨年度に着手しました。予定地約11平方キロを上空からくまなく撮影したほか、熊町小学校や幼稚園など7施設では内部も撮影。データを組み合わせることで立体的な画像や精巧な模型の作製が可能になります。施設などの動画は7月から町公式ユーザーズで公開します。今年度は下図のとおり、予定地外に範囲を広げ、車載カメラなどを活用してデータ収集を続けます。

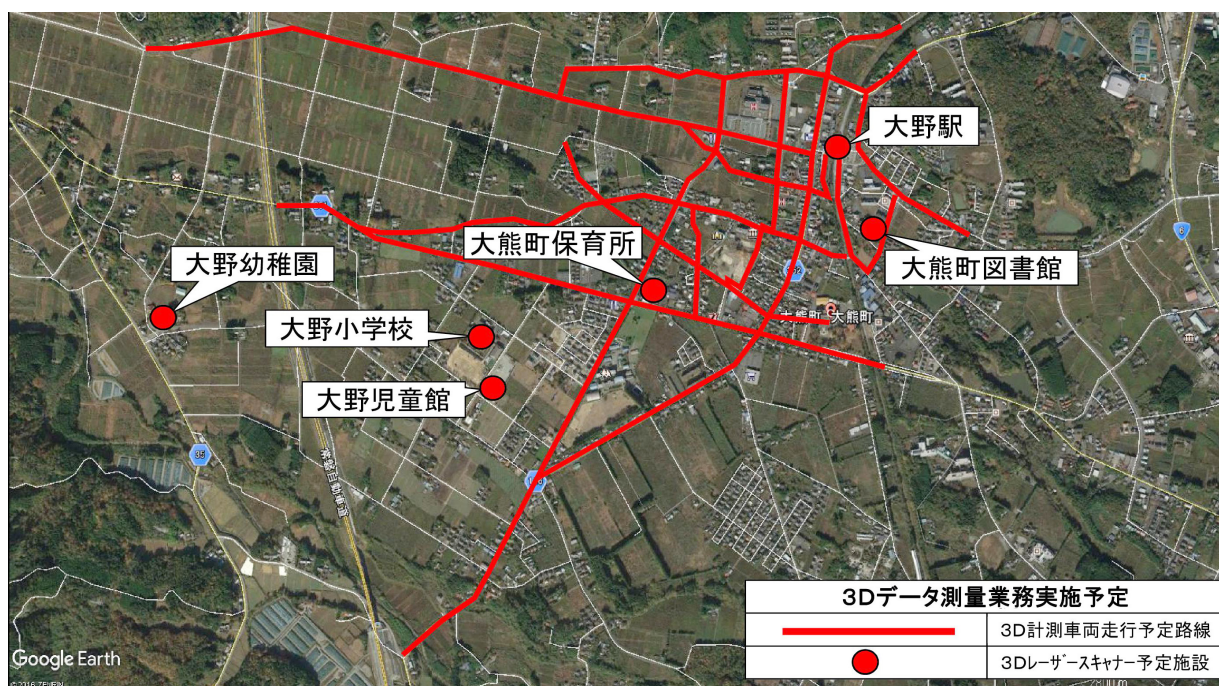

おもいで拝見

皆さんが大切にしている品、懐かしい場所を紹介していただきました

野馬形区 鎌田清衛さん 75 歳

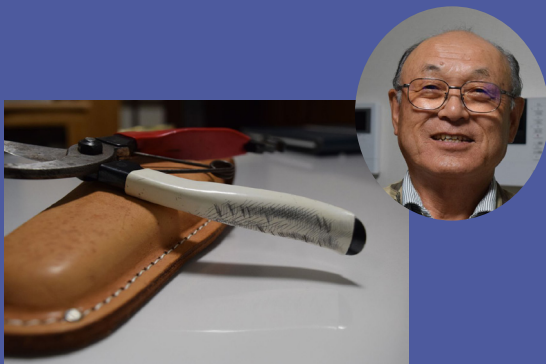

大熊町では、腰のベルトに剪定バサミとノコギリを下げていました。いずれも梨の枝切りに使うものです。特に剪定バサミはひもを切るとか、ちょっとしたことに使えたのでいつも持ち歩いていました。

ハサミは毎年1、2丁を町の農協で新調していました。私は体が大きくないので、ハサミも小さめが手になじむ。手袋をして使うことがほとんどでしたから、購入すると持ち手のビニール部分にノコギリで細かく傷を入れて、滑り止めにしていました。毎朝7時半から8時頃に畑に行き、1時間の昼食休みを挟んで夕方5時までの約8時間労働。切れ味を保つように、ハサミは毎日使い終わったら一度は砥石でなでました。

このハサミは震災の2年くらい前に買ったものかなあ。古いハサミは自宅に残したままですが、これはまだ新しいと思って一時帰宅の際に持ってきました。手入れする梨がない今、使うことはほとんどありませんが、ハサミの手入れは続けています。

県や他市町村との連携



担当・企画調整課
教育総務課

東日本大震災と原発事故という広域的な災害を理解するには、近隣自治体や避難先自治体、県との情報共有は欠かせません。福島県は双葉町に「東日本大震災・原子力災害アーカイブ拠点施設」を建設することを決め、東京オリンピックが開幕される平成32年の完成を目指しています。県や他市町村と連携しながら、未曾有の災害について全国、世界に情報発信を図ります。

新連載「おもいで拝見」



担当・企画調整課

今号から町民の皆さんが震災前から大切にしていたものを随時掲載します。内容は思い出しの紹介ですが、目的は「モノ」を糸口にした震災前の町の日常の記録収集です。大熊や震災に関係なくても結構です。「文化財」というほど大仰なものでもなくても、皆さんが震災前からなんとなく身につけているもの、捨てられずにいるものを教えてください。場所でも構いません。

■ご協力お願いします■

アーカイブズ事業は過去から未来に向けた町全体の記録を目的としているため、町民の皆さんの協力が欠かせません。特に個人文化財レスキューと広報新連載「おもいで拝見」は町民の皆さんと一緒に進めて行く事業であり、協力いただける方が多いほど、充実した資料の収集、記録が可能になります。個人文化財レスキューの希望は教育総務課、「おもいで拝見」は企画調整課までお気軽にご連絡ください。「おもいで拝見」は匿名での掲載も可能です。

TOWN TOPICS



落語や詩に親しむ

「教育と笑い」プロジェクト始動

町の学校教育に笑いを取り入れ、子どもたちの元気を取り戻す町教委のプロジェクトの一環として、会津若松市の町立小中学校で5月22日、落語や詩に親しむ出張授業が開かれました。

大熊中には上方落語家の桂雀太さんが訪れました。桂さんは扇子をはしに見立ててそばをすすする落語独特のしぐさを生徒に伝授したほか、古典の演目「まんじゅうこわい」を披露しました。また、関西と関東のお客さんの違いを独特の言い回しで紹介するなど、会場は笑いに包まれました。

一方、熊町・大野小では「教

育と笑いの会」名誉会長で植草学園大名誉教授の野口芳宏さんが4～6年生を対象に国語の授業を行い、ひらがなだけでつくられた詩作品の展開を推理させ、子どもたちの想像力を引き出しました。

桂さん、野口さんは武内敏英教育長らと大熊中でパネルディスカッションを行い、笑いが教育に与えるプラスの影響について、それぞれの経験や考えを述べ合いました。

このプロジェクトでは現在、中学生がお笑いコンビから漫才を学び、ネタ作りに挑戦する講座が開かれています。



桂さんの落語に聞き入る大熊中生



授業で児童と話す野口さん(左)



笑いと教育について考えたシンポジウム

今年も実証田で田植え

参加者、一株ずつ手植え



田植えする参加者

町内大川原字南平の実証田で震災後に行われているコメの試験栽培で、4度目の田植えが5月26日に行われました。町農業委員会や町、県、国の関係者ら約20人が参加し、8アールほどの田んぼにコシヒカリの苗を一株ずつ手植えました。作業は1時間半ほどで終了し、水田に整然と苗が並びました。コメは10月に収穫し、放射性物質濃度の検査に利用します。昨年までの検査では、いずれも基準値(1kg当たり100ベクレル)を下回っています。

格闘技の女王と交流

高橋藍さん小学校訪問



キックを教える高橋さん(左)

格闘技「シニョートボクシング」の元女王・高橋藍さんが5月24日、会津若松市の熊町・大野小を訪れ、児童と交流しました。日本体育協会などをつくる「スポーツこころのプロジェクト」の被災地支援事業の一環で、5年生8人が参加しました。高橋さんはキックのコツを教えたり、全員で協力して楽しむゲームをしたりして児童と打ち解けました。またトークでは、競技を通じて培った「あきらめない心」の大切さを、体験談を交えて伝えていました。

吉田さんに瑞宝双光章

春の叙勲・前消防団長



瑞宝双光章を受けた吉田さん(中央)

町消防団の前団長・吉田稔さん(69)が春の叙勲で瑞宝双光章を受章しました。吉田さんは昭和42年に消防団員となり、平成17年から27年まで消防団長を務めました。5月29日、報告のため町役場会津若松出張所を訪れた吉田さんに対し、渡辺利綱町長は「震災と原発事故に伴う避難では町民のため大変な苦勞をされた」とねぎらいました。吉田さんは「団員の皆さんが尽力してくれたおかげ。町消防団としていただいたと思っています」と述べました。

満開楽しみに種まき

沖縄と続くヒマワリの交流



ヒマワリの種をまく参加者

大熊の夏に彩りを添えるヒマワリの種まきが6月6日、町内大川原の畑で行われました。本県と沖縄県で採れた種を互いに届け合い、ヒマワリを咲かせる取り組みで、沖縄県の団体「福島・沖縄絆プロジェクト」から届いた種を、町農業委員会・町民有志ら約40人が3か所にまきました。参加者は沖縄県との絆を確認しながら、満開の季節に期待を膨らませました。8月には沖縄県の一行が町内を訪れ、ヒマワリ畑を見学する予定です。



常磐道大熊 IC 着工

平成31年3月に供用予定



くわ入れする出席者

双葉ICは大熊ICの5.3キロ北に整備され、平成32年3月に供用開始予定です。いわき中央〜広野間の4車線化は平成33年3月に開通予定です。復興事業や廃炉作業に伴う交通量の増大は沿線自治体にとって深刻な課題となっています。社長は「地元の熱い思いに寄り添い、一日も早い完成に向け全力を注ぐ。沿線の復興、再生が加速化することを祈念する」とあいさつ。渡辺利綱町長らがくわ入れして工事の安全を願いました。

常磐自動車道大熊、双葉両インターチェンジ（IC、ともに仮称）といわき中央〜広野間の4車線化が着工し、6月17日にいわき市で式典が行われました。大熊ICは常磐富岡ICから4キロ北の町内野上に新設され、町道西20号線と接続します。総事業費は36億6千万円で、平成31年3月の供用開始を目指します。完成によって復興の推進や原発事故の収束、除染の加速化が期待されるほか、緊急時の避難路としての機能や救急活動の迅速化にも寄与するとみられます。

親子でピザづくり体験

おおくまワンダーランド3年目



ピザづくりを体験する参加者

いわき市などに避難する町出身の子どもを育成を目的とした「おおくまワンダーランド」の今年度の活動が5月20日にスタートしました。町教委の主催事業で、今年で3年目になります。初回は親子約30人が参加し、小野町の「緑とのふれあいの森公園」でピザづくりを体験しました。子どもたちはピザの生地こねに挑戦したり、公園内の遊具で遊び回ったりして大はしゃぎでした。ピザはお好みのトッピングをして石窯で焼き、親子でお腹いっぱい食べました。

町の小学生が太鼓演奏

若松・七日町のイベントで



太鼓を演奏する町の児童

大熊町と会津若松市の子どもが芸能を通じて交流する「大熊町&七日町めぐりあいフェスタ」が6月4日開かれ、町の小学生が太鼓を演奏しました。出演したのは熊町・大野小の5、6年生16人。代表の広嶋周吾君（熊町小6年）が「応援してくれた皆さんへの感謝を忘れず、会津で元気に過ごしている僕たちを太鼓で表現したい」とあいさつしたあと、創作曲1曲を演奏しました。児童たちの力強い演奏に、会場から大きな拍手が送られていました。

商工会、大川原に連絡事務所

今年度中目途、総会で決定



総会であいさつする蜂須賀会長

町商工会は今年度中に、町内大川原地区に拠点施設となる連絡事務所の建設を目指します。5月26日にいわき市で開かれた通常総会で決定しました。

町が第二次復興計画の中で、平成30年度を目標に大川原地区に商業関連施設を整備するとしていることから、町内で事業再開を希望する会員事業所の支援や今後の周知のため、商工会として町内拠点を設置することが不可欠、との判断からです。今年度中の設置を目指し、諸手続きを進めていきます。

総会では蜂須賀禮子会長が「商

心穏やかに満100歳

佐々タマヨさんの長寿祝う



100歳のお祝いを受ける佐々さん(左)

大熊町の佐々タマヨさんが5月29日、満100歳の誕生日を迎え、入所している三春町の特別養護老人ホームあぶくま荘で知事賀寿の贈呈式が行われました。県、町から賀寿や記念の杯、施設や家族から記念品や花束などを贈られました。佐々さんは大正6年生まれ。生け花と書道が趣味で、書道は最近まで続けていたそうです。若いころからよく動いていたそうで、腹を立てずにいつも穏やかでいることが長寿の秘けつと話しています。おめでとうございます。

調べる学習、今年も始動

小中学生に審査員が授業



公開授業で説明する鎌田さん

「調べる学習全国コンクール」の審査員を務める鎌田和宏帝京大教授を招いた公開授業が6月9日、町立小中学校で開かれました。同コンクールは図書館を活用した研究を推奨する目的で行われており、町の小中学生は毎年参加しています。小学5、6年生を対象に行われたテーマの決め方に関する授業では、日頃から疑問に思うことをノートに記しておくなど、具体的な方法を学びました。小中学生は今後、夏休みにかけてそれぞれのテーマで研究を進めます。

TOWN TOPICS

ふるさと かわらばん

大熊町役場
会津若松出張所
☎ 0120-26-3844
いわき出張所
☎ 0120-26-5671

町内で着々と進む復興などの様子を、国・県・町が一体となりお知らせします



墓地除草作業の様子

共同墓地の 除草が始まります

お盆のお墓参りに向けて共同墓地の除草を7月上旬より施工します。共用部分および通路に生えている草は刈払い機で作業し、墓石に近い部分は鎌等で除草します。皆さんが安心してお墓参りができるように環境整備に努めます。

問 (除草について)

いわき出張所 復興事業課
(墓地管理について)
いわき出張所 環境対策課



水路の土砂上げ作業の様子

町内維持工事について

町道・農道・水路の維持工事が6月上旬から本格的に始まりました。町道・農道の除草、個人所有の立ち木で公道側に伸びた枝の伐採、水路に詰まった枯葉の除去等を実施します。

担当課でも毎月道路パトロールを行っています。町民の皆さんの情報が一番です。

今後とも皆さんが安全に通行できるように努めますので、通行に支障のある場所などお気付きの点がありましたら情報提供をよろしくお願いします。

問 いわき出張所 復興事業課

復興事業課

町内パトロール通信

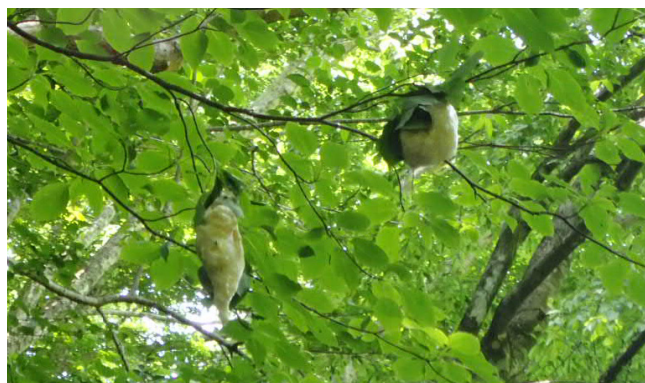

枝についたモリアオガエルの卵塊

6月20日のパトロール、野上の万右エ門ため池にモリアオガエルの卵塊がありました。
梅雨前の木陰の下で、卵から孵化したかわいいオタマジャクシが身を寄せ合って泳いでいました。新しい命の誕生に心が和んだひとときでした。

町の今、お伝えします

除染と中間貯蔵施設および指定廃棄物に関する問い合わせ窓口について

除染と中間貯蔵施設に関して、それぞれ別に設けていた問い合わせ電話番号を一本化しました。

問 除染と中間貯蔵施設に関するお問い合わせ窓口(※日祝日を除く)

☎ 0120(027) 582

(午前9時30分～午後6時15分)

問 指定廃棄物に関するお問い合わせ窓口(※土日祝日を除く)

☎ (福島) 024(523) 5391

(午前8時30分～午後5時15分)

☎ (東京) 03(6741) 4535

(午前9時30分～午後6時15分)

中間貯蔵施設保管場への輸送

○輸送について

(5月11日～6月10日)

大熊町、田村市、富岡町、西郷村、楡葉町、白河市から中間貯蔵施設の保管場へ除染土壌等の輸送を行いました。

また、町有地への搬入については、郡山市、いわき市の学校等からふれあいパークおおくまへの輸送を行いました。

問 福島環境再生事務所

中間貯蔵施設等整備事務所
調査設計課

☎ 024(563) 1293

問 大熊町役場いわき出張所 環境対策課

国道288号の交通規制を延長します

湯の神地区の復旧治山工事に伴

う国道288号線の一時交通規制が、工期延長のため交通規制期間を延長します。ご理解とご協力をよろしく願います。

○規制期間

平成29年10月31日まで

○規制時間帯

午前9時～午後4時

○規制手段

1 回数分の一時的な通行止め

※待機は必要ですが、通行できます

問 福島県相双農林事務所

森林林業部森林土木課

☎ 0244(26) 1187



町内の灯油回収

ご家庭に残置されている灯油等の回収受付を実施しています。回収を希望される方はお申し込みください。※環境省が回収を実施しますが、受付は東京電力ホールディングスで行います。

【回収の対象となるもの】

全ての石油類および塗料等(ポリタンク、オイル缶等については容器ごと回収します)

【回収できないもの】

- ・汚染度の高い灯油容器等
- ・ホームタンク、暖房器具
- ・車両、農機具等の廃油

【お申し込み先】

東京電力ホールディングス
福島復興本社 大熊町グループ

☎ 080(6842) 2349

(平日午前9時～午後5時)

問 福島環境再生事務所 浜通り南支所(廃棄物担当)

☎ 0240(25) 8993

問 福島環境再生事務所 放射能汚染廃棄物対策第一課

☎ 024(573) 7547

被災家屋の解体申請相談窓口

申請のあった被災家屋の解体工事を実施しています。解体申請は現在も受け付けています。

家屋を解体する際には、リ災証明書が必要となりますのでご注意ください。解体申請後のキャンセルは可能です。詳細はお問い合わせください。

問 福島環境再生事務所 浜通り南支所

☎ 0240(25) 8993

被災家屋の損壊調査

リ災証明書の発行を希望される方は、家屋を取り壊す前に必ず被災家屋の損壊調査(家屋調査)が必要になります。

家屋を取り壊してしまうと調査できなくなりますので、まだ申し込みをされていない方はご連絡ください。

問 大熊町役場会津若松出張所 税務課

ふるさとの想いや避難生活で感じていることなど、届けられた想いを共有し、「おおくま」と皆さまを「絆(きずな)」でつないでいくことができれば幸いです。

記者が避難先へ訪問し、インタビューした内容をもとに文章を作成します。

あなたも想いを伝えてみませんか？

問 大熊町役場会津若松出張所 総務課秘書広聴係

「ふるさととはここにしかない」
私が自宅のある大川原地区に家を新築したのは、そんな思いからです。進学や転勤で一時離れることはありましたが、この土地で生まれ育ち、55年の時を過ごしてきました。現在は居住制限区域にあたるため、建築中の家に住むことはできません。ただ、大川原地区は町の復興計画が進んでいる場所ということもあり、そう遠くない将来に住める場所になると思います。もしそうであれば、私が帰る場所はここしかありません。

震災後から、仕事の関係でいわき市で生活しています。両親は健在ですが、父親は会津若松市の仮設住宅で、母親は最初に避難した福島市の介護施設でそれぞれ生活しています。早くどこかにみんな
なで暮らせる場所が欲しいと思
い、いわき市なども考えましたが、やはり最後に行きついたのは故郷の大熊町でした。まだ住むことは叶いませんが、両親や兄弟が集まってわいわいできる場所になればいいなと思っています。今年の8月頃には完成する予定なので、特例宿泊があればお盆はこの家で過ごそうと考えています。

現在は除染や解体の仕事をしているので、大熊町の変化の様子は肌で感じています。大川原地区は様々な施設が建設されていますし、日中は多くの人が出入りしています。こうした人の流れを見て「復興が進んでいるんだな」と思うこともありすが、住民の目線から見ると、まだまだ復興を実感することはできません。そういつ
た中で私が今回住宅を建てたことが目に見える形の復興と映り、大熊に帰りたいと思っている方の気持ちの後押しになればと思います。
解体の仕事で町民の方とお話する機会があります。新しく家を建てることには二の足を踏んでしまいうけれど、復興住宅などがあれば戻ってきたいという話は耳にします。隣の富岡町には「さくらモールとみおか」がオープンしましたが、そういった商業施設や病院なども併せて整備されれば、帰還を考える方も増えるのではないのでしょうか。一日でも早く町の復興が進むことと、居住制限区域の避難指示が解除され、またここに住める日が来ることを願っています。



いわき市

いしだ ゆきお
石田 幸大さん

自宅は大川原2区。

町内の避難指示解除を見据え、妻、父と暮らす住宅の新築工事を現在進めている。

太陽光発電施設や東電寮などの建設で変わりゆく故郷の風景と、6年前のまま朽ちていく自宅を比べ、「このままではいけない」と新築を決断した。

自分の判断が、町に戻りたいが迷っている町民の後押しになればという。

絆

きずな
おおくま
ふれあい通信



いわき市

いしばし ひでお
石橋 英雄さん

今年4月に発足したいわき市内で3つ目の町民コミュニティ団体「ふるさとおおくま会」の初代会長に就いた。

主に同市の草野公民館を中心に集える人たちの会で、市内の他団体とも交流していきたいと考えている。

震災時は熊2区長を務めていた。おおくまふるさと塾の事務局も担当している。

いわき市に住むようになって2年が過ぎようとしていた頃、少し気持ちが落ち込む時期がありました。周りに知り合いが少なかったことから、悩みを相談することもできず、少しふさぎこんでいました。そんな時、大熊町のある方と草野で偶然にお会いする機会があり、お互いに近況を話す中で、その方からパークゴルフに誘われ、一緒にやることになりました。以来、今では「大熊町パークゴルフ同郷会」という団体にも所属し、毎月の定例会でメンバーと一緒に汗を流しています。パークゴルフを始めてからは、いままで交流がなかった大熊町の方とも触れ合うようになり、友人も増えました。そんなきっかけを作ってくれたそ

の方には今でも大変感謝しています。私自身そうした経験があったので、同郷の方と話すひとときは言葉にできない癒しになりますし、そのような場が近くにあればきつと楽しいだろうと考えるところもありました。

2年前ごろから草野、久之浜の各公民館で交流会が開かれるようになり、住んでいる場所も近かったことから、そこに参加するようになり、回を重ねるうちに、参加者の中から「コミュニティ団体を作らないか」という話が上るようになり、今年の4月22日に「ふるさとおおくま会」を設立する運びとなりました。私たちの会はまだまだ駆け出しで、7月1日に第1回の交流会が開催されます。今後、交流会などを随時開催する予定なので、どなたでも気軽に参加

してほしいです。

いわき市には私たちを含めて4つのコミュニティ団体があり、定期的に会長の集まりが開かれ、お互いに情報を共有しています。いわき市は広いので、便宜的にそれぞれの地域にコミュニティ団体があります。どの団体も「大熊の絆をつなぐ場所」であると思っています。私たち夫婦も60歳を過ぎましたが、この年になると友人・知人の消息や懐かしい話が多くなります。私たちの会も、多くの人が気兼ねなく集まり大熊町の思い出話などをざっくばらんに話すことができ、町民の憩いの場にしていきたいと思っています。

■ ■ 新しいタブレットを使おう！「電話編」 ■ ■

新しいタブレット端末では、「LINE」というアプリを活用し、無料でメールや電話などのやりとりができます。離れているご家族同士や、お友だち同士で楽しくおしゃべりしましょう。



メールや電話をするためには、まずお友達を登録することが必要です。

お友達登録の方法などについては、タブレット配布の際にお配りした冊子「新タブレット端末ご利用の前に」の42ページ以降を参照していただくか、おおくまアプリサポートセンターまでお問い合わせください。



おおくまアプリの「電話」ボタンを押してください。お友達を検索したり、電話をかけたりすることができます。



■ ■ 旧タブレットの運用を終了します ■ ■

これまでご利用いただいた古いタブレットについては、6月30日をもって運用を終了しました。合わせて、見守り携帯 Mi-Look についても同日をもって終了しました。長らくご利用いただき、ありがとうございました。

なお、古いタブレットの返却については、郵送で新しいタブレットを希望された方には返却用のレターパックを同梱しておりますので、タブレット本体と通信端末を入れて投函または最寄りの郵便局にお持ち込みください。なお、レターパック以外の着払い等の郵送は受け付けできませんので、レターパックが必要な方は大熊町復興支援員までご連絡ください。

役場窓口への持ち込みも可能です。

ただし、旧タブレットの返却期間は9月30日（土）までです。期間を過ぎるとレターパックに記載の回収業者での受け取りができなくなり、ご自身で処分していただくこととなりますので、ご注意ください。

問 大熊町復興支援員

☎ 0800-800-0907（通話無料、平日午前9時～午後5時）

7月のタブレット個別相談会

タブレットについての疑問や不安、お困りごとはありませんか？町では、下記のとおり個別相談会を実施します。開催時間内のご都合のよい時間に、お手持ちの新タブレットを持参して会場までお越しください。参加費は無料です。

好きな時間に行けるから
参加しやすい！

1対1で説明してくれるから
分かりやすい！

問 おおくまアプリサポートセンター
おおくま にいこう
☎ 0120-090-215
(平日午前9時～午後6時)

※少人数グループでの参加も OK です



日にち	時間	開催地	会場
7月4日(火)	午後1時30分～4時30分	会津若松市	復興公営住宅 年貢町団地 集会所
7月5日(水)	午後1時30分～4時30分	会津若松市	復興公営住宅 白虎団地 集会所
7月6日(木)	午後1時30分～4時30分	会津若松市	復興公営住宅 城北団地 集会所
7月7日(金)	午後1時30分～4時30分	会津若松市	一箕町長原仮設住宅 北集会所
7月11日(火)	午後1時30分～4時30分	会津若松市	松長近隣公園仮設住宅 第一集会所
7月12日(水)	午後1時30分～4時30分	会津若松市	大熊町役場 会津若松出張所 第2会議室
7月13日(木)	午後1時30分～4時30分	会津若松市	扇町1号公園仮設住宅 集会所
7月14日(金)	午後1時30分～4時30分	郡山市	大熊町役場中通り連絡事務所 会議室1・2
7月18日(火)	午後1時30分～4時30分	郡山市	復興公営住宅 東原団地 東原1号団地集会所
7月19日(水)	午後1時30分～4時30分	いわき市	下矢田仮設住宅 集会所
7月20日(木)	午後1時30分～4時30分	いわき市	下矢田第二仮設住宅 集会所
7月24日(月)	午前10時～正午	いわき市	好間第二仮設住宅 集会所
	午後1時30分～4時30分	いわき市	復興公営住宅 下神白団地 集会所
7月25日(火)	午後1時30分～4時30分	いわき市	上神白仮設住宅 集会所
7月26日(水)	午後1時30分～4時30分	いわき市	好間第一仮設住宅 南集会所
7月27日(木)	午後1時30分～4時30分	いわき市	渡辺町昼野仮設住宅 集会所
7月28日(金)	午後1時30分～4時30分	いわき市	大熊町役場 いわき出張所 2階多目的ホール

放射性物質の測定に関する報告

樹木

大川原地区の樹木中（スギ）の放射能測定地点

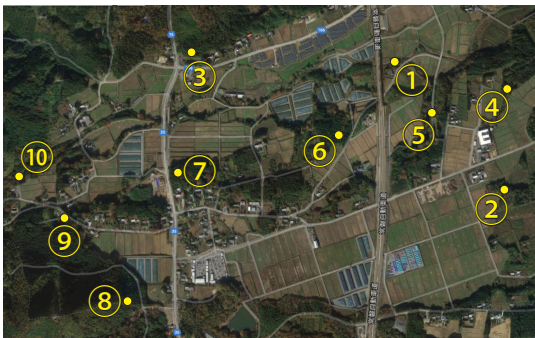

※測定地点①～⑩からスギを伐採し、
(株)日本環境調査研究所が測定
(測定年・2016年)

表5. 大川原地区の樹木中（スギ）の放射能測定結果

測定地点 No.	セシウム 134+137 放射能濃度 (単位:ベクレル/kg)				
	心材	辺材	樹皮	枝	葉
①	1,783 (1,200)	524 (184)	20,127 (11,546)	5,968 (3,096)	4,868 (2,031)
②	2,764 (1,549)	739 (231)	15,425 (8,082)	29,647 (16,262)	2,785 (1,160)
③	801 (382)	167 (54)	4,997 (3,068)	7,210 (3,568)	2,163 (949)
④	1,843 (1,199)	1,463 (351)	9,213 (5,591)	7,611 (3,866)	11,114 (4,139)
⑤	2,638 (1,235)	933 (302)	14,341 (9,374)	7,222 (3,469)	9,528 (3,759)
⑥	3,319 (2,024)	1,083 (348)	12,035 (6,851)	5,343 (2,767)	5,255 (2,220)
⑦	393 (201)	376 (155)	5,706 (3,471)	3,228 (1,776)	3,800 (1,396)
⑧	501 (335)	238 (76)	8,425 (5,176)	3,801 (1,932)	1,133 (492)
⑨	953 (576)	907 (292)	6,818 (4,208)	4,271 (2,157)	14,338 (5,381)
⑩	1,373 (720)	465 (155)	3,919 (2,200)	5,495 (2,741)	2,878 (1,220)

樹木の構造図

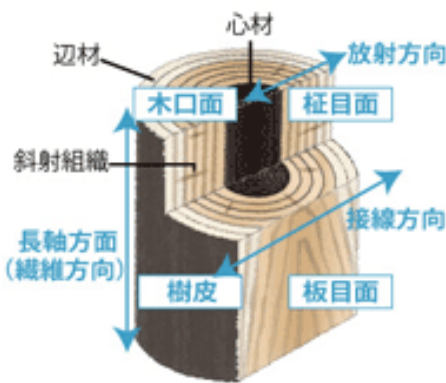

(出典:(株)東京木材相互市場 HP から引用)

出典:(株)日本環境調査研究所「大熊町内の樹木中放射能濃度調査事業報告書(測定年・2016年)」から作成
※()外は、単位乾燥重量当りの放射能濃度(ベクレル/kg-dry)を指す。()内は、単位湿潤重量(生重量)当りの放射能濃度(ベクレル/kg-wet)を指す

測定結果

表2のとおり、栽培作物に含まれている放射性セシウムの濃度は、減少傾向にあることがわかります。昨年、町内で試験栽培した作物は、2012年の測定開始以降、初めて全品目で厚生労働省の一般食品の基準値である100ベクレル/kg以下になりました。また、表5の樹木中の放射能濃度では、測定部位によっては高い濃度のところが見られました。町では今後も大熊町への帰還へ向け、調査を行っていく予定です。

問 大熊町役場いわき出張所 産業建設課

栽培作物および樹木に含まれる

大熊町では、一日も早い営農再開のために福島大学うつくしまふくしま未来支援センターと共に2012年から毎年、町内で栽培した作物の放射性セシウム濃度調査を行っています。

栽培作物の濃度調査は、昨年も「福島大学うつくしまふくしま未来支援センター」および「(株)加速器分析研究所」へ委託。また、初めて実施した未除染地域の樹木中の濃度調査は、「(株)日本環境調査研究所」に委託して、いずれもゲルマニウム半導体検出器を用いて測定しました。

栽培作物

表1. 大熊町の試験栽培地域の面積

試験栽培地域	栽培地目・面積 (単位: m ²)	
下野上字清水	水田	72
下野上字清水	畑	108
大川原字南平	水田	776
合計		956



大川原地区での田植え風景 (昨年5月18日)

表2. 下野上地区の野菜に含まれるセシウム濃度

作物名	セシウム 134+137 放射能濃度 (単位: ベクレル/kg) ※表中「-」は未測定項				
	2012年	2013年	2014年	2015年	2016年
イネ (玄米)	310.0	138.0	68.6	72.0	30.8
ナス	85.3	47.1	22.9	51.8	10.7
エダマメ	418.0	219.0	—	—	—
サツマイモ	411.0	361.0	116.8	—	69.1
カボチャ	297.0	76.1	—	—	51.1
キャベツ	652.0	307.0	82.8	117.9	—
ダイコン	—	18.4	12.8	—	—
トウモロコシ	—	171.0	—	—	—
ネギ	—	24.7	—	—	—
ハクサイ	—	132.0	113.6	69.8	—
ニンジン	—	—	—	129.3	38.1
コマツナ	—	—	—	61.1	—

出典: 福島大学うつくしまふくしま未来支援センターによる測定データ
※生重量 (水分を含んだ生の状態) で検査

表3. 大川原地区の玄米に含まれるセシウム濃度

放射性核種	放射能濃度 (単位: ベクレル/kg)
ヨウ素 131	不検出
セシウム 134	1.4
セシウム 137	7.4
セシウム濃度合計	8.8

出典: 「放射能汚染検査報告書」
(株) 加速器分析研究所 作成
(測定年・2016年) に基づき作成

表4. 放射性セシウム (濃度) の基準値

食品群	基準値 (単位: ベクレル/kg)
一般食品	100
乳児用食品	50
牛乳	50
飲料水	10

出典: 厚生労働省 HP 「食品中の放射性物質への対応」 から引用
※自然界にある放射性ストロンチウム、プルトニウム等を含め基準値を設定

大熊町職員採用候補者試験（高卒程度）

大熊町役場会津若松出張所 総務課

1. 試験職種および採用予定人員

一般事務、若干名

2. 受験資格

平成8年4月2日から平成12年4月1日までに生まれた者で高校を卒業または卒業見込みの者
※ただし、次のいずれかに該当する者は受験できません

①日本の国籍を有しない者②成年被後見人または被保佐人（準禁治産者を含む）③禁錮以上の刑に処せられ、その執行を終わるまで、またはその執行を受けることがなくなるまでの者④大熊町職員として懲戒免職の処分を受け、当該処分の日から2年を経過しない者⑤日本国憲法施行の日以後において、日本国憲法またはその下に成立した政府を暴力で破壊することを主張する政党その他の団体を結成し、またはこれに加入した者

3. 試験の方法

第1次試験

①教養試験

職員として必要な一般知識および知能について、択一式による筆記試験を行います

②職場適応性検査

公務の職業生活への適応性について、検査を行います

第2次試験

第1次試験合格者に対して、主として人物および一般常識について個別面接による試験および小論文試験を行います。

4. 資格調査

第1次試験合格者について、受験資格があるかどうか、試験申込書に記載されていることが正しいかどうかについて調査します。

5. 試験の期日、場所および発表

区分	期日	時間	試験場	発表
第1次試験	9月17日 (日)	受付 9:00～9:30 教養試験 10:00～12:00 職場適応性 検査 13:00～13:20	杉妻会館 (福島市 杉妻町 3-45)	10月中旬 までに大熊 町役場内の 掲示場に 合格者(受 験番号)を 掲示するほ か、受験者 に合否を通 知します
第2次試験	第1次試験の合格通知の際、お知らせします			

6. 合格者の採用

- 合格者は採用候補者名簿に登載され、成績順に町長が採用する者を決定します。この採用候補者名簿の有効期間は原則として1年間です。
- 初任給は本町の給料表によるが、この他扶養手当、住居手当、通勤手当、超過勤務手当、期末手当・勤勉手当などが、それぞれの支給要件に応じて支給されます。

7. 受験手続きおよび受付期間

・申込用紙の請求

申込用紙は、大熊町役場総務課で交付を受けるか、大熊町ホームページからダウンロードしてください。郵便で請求する場合は、封筒の表に赤で「高校卒程度職員試験申込用紙請求」と書き、120円切手を貼った自分宛の返信用封筒（角型2号）を必ず同封してください。

・申込の方法

①申込用紙に必要事項を記入し、大熊町役場総務課に提出してください。申込書を郵送する場合は82円切手を貼った自分宛の封筒を同封し、その表に赤で「高校卒程度試験申込」と書き、必ず簡易書留で送付してください②受験票を受領したときは、最近6か月以内に撮影した本人の写真（上半身、脱帽、正面向き、縦6cm×横4.5cm）1枚を写真欄にはって受験当日に必ず持参してください（受験票がない場合、または受験票に写真が貼っていない場合は、受験できません）

・受付期間

7月12日（水）から8月10日（木）まで（土日祝日を除く。午前8時30分～午後5時15分の執務時間中に限ります）

※郵便による申込書提出の場合は8月8日（火）までの消印のあるものに限り受け付けます。

8. その他

- 受験の際は「HB」の鉛筆と消しゴムを持参してください。それ以外の筆記用具は使用できません。
- 試験当日の試験会場への自家用車の乗り入れを禁止します。家族による送迎も会場周辺の渋滞により遅刻するおそれがあるので、公共交通機関を利用してください。
- 不明な点は、大熊町役場総務課に問い合わせてください。郵便で問い合わせる場合は82円切手を貼った自分宛の返信用封筒を必ず同封してください。

双葉地方広域市町村圏組合

職員採用候補者試験（一般事務）

■採用予定日

平成 30 年 4 月 1 日

■試験職種・採用予定人員・職務内容

1 名程度。双葉地方会館および出先機関において事務に従事します。

■受験資格

平成 4 年 4 月 2 日から平成 12 年 4 月 1 日までに生まれた方で自動車運転免許（普通自動車以上）取得または平成 30 年 3 月末日まで免許取得見込みのもの（学歴は問いません）。

■試験の方法

高校卒業程度で次のとおり。

- ・第 1 次試験 教養試験（筆記）、適性検査
- ・第 2 次試験 第 1 次試験の合格者に対して小論文、個別面接

■試験の期日・場所・発表

【第 1 次試験】

時 9 月 17 日（日）

受付…午前 9 時～9 時 30 分、
教養試験…午前 10 時～正午、適性検査…午後 0 時 10 分～0 時 35 分

場 杉妻会館（福島市杉妻町 3-45）

- ・10 月下旬頃までに当組合掲示場、当組合ホームページに受験番号を掲示するほか受験者全員に通知します

【第 2 次試験】

- ・期日、時間、試験場は第 1 次試験合格通知の際にお知らせします

- ・発表は別途通知します

■受験手続・受付期間

・申込用紙の請求

申込用紙は双葉地方広域市町村圏組合事務局・総務課（〒 979-1111 双葉郡富岡町小浜 553-1）で交付します。郵便により申込用紙を請求する場合は、封筒

の表に「職員採用試験申込用紙請求」と書き、120 円切手を貼った自分宛の返信用封筒（角型 2 号）を必ず同封し交付先まで送付してください

・申込の方法

- ①申込用紙に必要事項を記入し、上記の事務局総務課に提出してください。申込書を郵送する場合は、82 円切手を貼った自分宛の封筒（長型 3 号）を同封し、その表に「職員採用試験申込」と朱書して上記まで送付してください

- ②受験票に、最近 6 か月以内に撮影した本人の写真（上半身、脱帽、正面向き、縦 6cm×横 4.5cm）を貼って受験当日必ず持参してください（受験票がない場合、受験票に写真がない場合は受験できません）

・受付期間

7 月 12 日（水）から 8 月 10 日（木）まで（ただし、土日祝日を除く午前 8 時 30 分から午後 5 時 15 分まで）。郵便による申込書提出の場合は、8 月 8 日（火）までの消印のあるものに限り受け付けます

問 双葉地方広域市町村圏組合事務局・総務課

☎ 0240-22-3333

ふくしま大卒等 合同就職面接会を 開催します

平成 30 年 3 月、新規に大学等を卒業予定の方、平成 27 年 3 月以降に大学等を卒業して、現在就職活動をしている方を対象に、正社員で雇用する計画のある県内企業との面接会を開催します。ユースエール認定企業、若者応援宣言企業を中心に県内企業 300 社が参加予定です。主催は厚生労働省福島労働局（新卒応援ハローワーク、ハローワーク）、福島県です。ぜひご参加ください。

時 8 月 2 日（水）

内 ・事業所 PR タイム

午前 10 時～正午

・合同就職面接会

午後 1 時～4 時

場 ビッグパレットふくしま
（郡山市南二丁目 52 番地）

※事前申込不要。参加事業所は開催 1 週間前までに、福島労働局ホームページ上で公開します。事業所ブースにおける人事担当者との面談、ハローワーク等各機関による職業相談・情報提供等を行います

問 福島労働局職業安定課

☎ 024-529-5396

視覚障がい者の教育相談

県立視覚支援学校では、疾病などによる視機能低下（著しい視力低下や視野狭さく、視野欠損等）で就学や進学、就労でお困りの方の教育相談・支援相談を行っています。お気軽にお問い合わせください。ホームページもご覧ください。

い。

時 月、水、金の午前 9 時～午後 4 時

対 乳幼児から成人の方まで

問 県立視覚支援学校（旧盲学校、福島市）

☎ 024-534-2574

平成 29 年度自衛官等募集案内

問 自衛官募集コールセンター ☎ 0 1 2 0 - 0 6 3 7 9 2

募集種目	募集人員 (28 年度参考)	資格	受付期間 (締切日必着)	試験期日	合格発表	入隊時期 (入校時期)	待遇・その他
航空学生	【海】約 70 名 (女子若干名) 【空】約 70 名 (男女の区分なし) ※ 1	【海】18 歳以上 23 歳未満 【空】18 歳以上 21 歳未満 (い ずれも高卒者 または高専 3 年次修了者。 見込み含む)	7 月 1 日 ～ 9 月 8 日	1 次 9 月 18 日 2 次 10 月 17 日～ 22 日 3 次 11 月 18 日～ 12 月 21 日	1 次 10 月 10 日 2 次 【海】11 月 14 日 【空】11 月 6 日 最終 平成 30 年 1 月 22 日	平成 30 年 3 月下旬 ～ 4 月上旬	約 6 年で 3 等海・ 空尉
一般曹候補生	【陸】約 2,670 名 (女子約 200 名) 【海】約 1,300 名 (女子約 40 名) 【空】約 750 名 (男女区分なし) ※ 1	18 歳以上 27 歳未満	7 月 1 日 ～ 9 月 8 日	1 次 9 月 16 日～ 18 日 2 次 10 月 5 日～ 11 日	1 次 9 月 29 日 最終 11 月 10 日	平成 30 年 3 月下旬 ～ 4 月上旬	約 2 年 9 か月経過 以降選考により 3 等陸・海・空曹
自衛官 候補生	男子 【陸】約 6,050 名 【海】約 1,100 名 【空】約 1,450 名 ※ 1	18 歳以上 27 歳未満	年間を通じて 行っています	受付時にお知 らせします ※ 2	試験日にお知 らせします	採用予定通知 書でお知らせ します	所要の教育を経て 3 か月後に 2 等陸・ 海・空士に任用。 陸 (技術系を除く) は 1 年 9 か月、陸 (技術系)、海、空 は 2 年 9 か月を 1 任期として任用 (以 降 2 年を 1 任期)
	女子 【陸】約 570 名 【海】約 120 【空】約 80 名 ※ 1						

※ 1) 平成 29 年度の募集人員については、決定次第、自衛官募集ホームページ等でお知らせしますのでご確認ください

※ 2) 平成 30 年 3 月高等学校卒業予定者または中等教育学校卒業予定者のための採用試験は、平成 29 年 9 月 16 日以降に行います

テクノアカデミー浜 オープンキャンパス

県立テクノアカデミー浜のオープンキャンパスを開催します。申し込み不要、参加費は無料です。7 月以降の開催予定は次のとおりです。

① 7 月 15 日 (土)

② 9 月 3 日 (日)

※ 高校生ものづくり教室同時開催

③ 10 月 21 日 (土)

※ 学校祭と同時開催

(いずれも午前 10 時～午後 1 時)

場 県立テクノアカデミー浜

(南相馬市原町区萱浜字巣掛場 45-112、道の駅南相馬交差点を東に 800 m)

対 進学を希望している高校生および社会人 (興味を持った方などなたでも参加可能)

■ 平成 30 年度募集科

・ 短期大学校

計測制御工学科 (定員 20 人)

・ 能力開発校

機械技術科 (定員 15 人)、自動車整備科 (定員 20 人)、建築科 (定員 15 人)

■ 当日の日程詳細

・ 受付

午前 9 時 30 分～午前 10 時

・ 全体説明

午前 10 時～午前 10 時 30 分

・ 各科説明

午前 10 時 30 分～午後 0 時 30 分

・ 学生寮見学

午後 0 時 30 分～午後 1 時

問 県立テクノアカデミー浜

☎ 0244-26-1555

(学生募集担当：星、後藤、藤田)

夏の交通事故防止 県民総ぐるみ運動

夏の間は暑さや行楽等による疲労、開放感による無謀運転などが増加し、交通事故の多発が予想さ

れます。このため改めて県民一人一人の交通安全意識を高め、交通ルールの遵守・交通マナーの実践を習慣づけ、県民総ぐるみで交通事故防止を図ります。

■ 期間

7 月 16 日 (日)～25 日 (火)

■ 運動スローガン

交通ルール 守れるばくは

金メダル

■ 年間スローガン

みんながね ルール守れば

ほら笑顔

■ 運動の重点

・ 歩行中・自転車乗用中の交通事故防止

・ 後部座席を含めた全ての座席のシートベルトとチャイルドシートの正しい着用の徹底

・ 飲酒運転の根絶

■ 県下一斉広報強化日

7 月 16 日 (日)、21 日 (金)

問 大熊町役場いわき出張所
環境対策課

改葬手続きの窓口が住民課に変わります

これまで改葬手続き窓口を環境対策課、改葬許可証の発行は住民課で対応していましたが、7月1日から改葬手続き窓口も住民課に変更となります。

※改葬とは、お墓に埋葬されている遺体、遺骨を別のお墓に納骨することです。大熊町内にお墓をお持ちで改葬を希望される方は、移動先の墓地管理者へ提出していただく改葬許可証の発行手続きが必要です。なお、改葬にあたっては次の条件を確認の上、手続き前に住民課にご相談ください

対象	改葬の条件
遺骨 (焼骨)	放射性物質による表面汚染が 13,000cpm を超えていないこと。改葬先の承諾を得られること
土葬の 遺体	放射性物質による表面汚染が 13,000cpm を超えていないこと。改葬先の承諾を得られること。改葬先によっては、火葬が必要になる場合があります

■手続き方法

必要書類を必ず住民課にご提出ください（郵送または持参）

■必要書類

①改葬許可申請書

申請書に記入していただき、提出確認後に墓地管理者の方に証明を依頼します。

②改葬場所承諾書

改葬先（新しく移動される墓地等）の管理者の方から証明してもらいます。

③改葬に伴う放射線測定結果

改葬前の持ち出しの事前確認のために遺骨等を東京電力HDで事前スクリーニングした結果が申請者および町にそれぞれ提出されます。必要書類を住民課へ提出し、確認後に改葬許可証が発行されます。改葬が決まりましたら、立ち入り（持ち出し）当日に中継基地で持ち出した遺骨のサーベイを再度行っていただきます。なお、サーベイは毛萱・波倉および加倉スクリーニング場のみ対応です。

※改葬許可証の発行には時間がかかりますので、余裕をもって手続きしてください。改葬許可証は遺骨等を移動するために改葬先に原本をご提出いただく必要があります。改葬許可証の再発行はできませんので、賠償関係および中間貯蔵施設用地買収に関連して原本を提出しないようご注意ください

問 大熊町役場会津若松出張所 住民課

双葉郡中高交流会が開催されます

双葉郡教育復興ビジョン推進協議会の主催で、今年も双葉郡にゆかりのある中高生を対象とした1日限りのサマースクールを開校します。好きなワークショップを選んで参加してみませんか。

詳細は双葉郡教育復興ビジョンのホームページをご覧ください。http://futaba-educ.net/

時 8月22日（火）午前10時～午後3時30分

場 郡山中央公民館（郡山市麓山1-8-4）

対 双葉郡にゆかりのある中学生・高校生（双葉郡の中学校・高校に通っていないくても、双葉郡にゆかりのある中高生なら誰でも参加できます）

費 昼食代

問 双葉郡教育復興ビジョン推進協議会事務局（福島大学内）

☎ 024-504-2886

お引っ越しされる方へ

役場に教えてね！



役場に届け出ていた避難先を変更される際は、新しい避難先をお知らせください。届け出は会津若松出張所住民課、いわき出張所、中通り連絡事務所の各窓口で受け付けています。手軽にできる郵送や電話での届け出も受け付けています。

問 大熊町役場会津若松出張所
住民課 避難者名簿係

仮設住宅、借上げ住宅を退去する場合には、「仮設住宅等使用終了届」を提出してください。

問 大熊町役場会津若松出張所 生活支援課
大熊町役場いわき出張所 生活支援係

国民健康保険および 後期高齢者医療保険に 加入している方へ

■国民健康保険高齢受給者証を交付します

国民健康保険高齢受給者証（70歳から74歳の方）が8月1日に更新されますので、役場に登録されている避難先の住所へ郵送します。有効期限の切れた証は、住民課までお持ちいただくか、ご自身で細かく切って破棄してください。

■後期高齢者医療保険証の交付について

現在ご使用いただいている平成28年度の保険証は、有効期限が7月31日までです。これに伴い、8月1日からご使用いただく平成29年度の保険証は、7月21日（金）に簡易書留で郵送する予定です。

郵送先は役場に登録されている避難先の住所ですので、お手元に届くまで今しばらくお待ちください。保険証が7月31日（月）まで届かない場合は、住民課までお問い合わせください。

※現在ご使用いただいている一部負担金等免除証明書（青色の用紙）の有効期限は、平成30年2月28日までですので、継続してご使用ください

☎大熊町役場会津若松出張所
住民課 国保年金係

入院時食事療養費等の 負担減額認定について

現在入院中か、入院する予定がある方で、住民税非課税世帯の方は「限度額適用・標準負担額減額認定証」を提示すれば、入院時食事療養費および入院時生活療養費の標準負担額の自己負担額が減額されます。認定証の交付を希望される方は、住民課までご連絡ください。

減額認定は、申請いただいた月の初日までしかさかのぼることができませんので、お早めに申請してください。また毎年8月は認定証の更新月ですので、更新を希望される方は申請もれのないようご注意ください。

なお、社会保険等その他の医療保険に加入されている方は、加入

している保険から標準負担額減額認定証の交付を受けられる場合がありますので、保険者にお問い合わせください。

※平成29年度分標準負担額減額認定証の発効日は、8月1日から平成30年7月31日までのうち、申請のあった月の1日、有効期限は平成30年7月31日です

☎大熊町役場会津若松出張所
住民課 国保年金係

大熊町国民健康保険の 加入・脱退手続きに ついて

届け出は14日以内に行いましょう！職場の健康保険等をやめたとき、または職場の健康保険等に加入したときは国民健康保険・年金の手続きが必要です（手続きの方法は、町公式ホームページまたはお電話にてご確認ください）。

☎大熊町役場会津若松出張所
住民課 国保年金係

国保税の納税通知書を発送します

平成29年度国民健康保険税の納税通知書を7月14日（金）に発送します。今年度も昨年度同様、減免条例の規定に基づき全額減免になりますので納付の必要はありません。国民健康保険税納付書の代わりに減免通知書を同封しています。お手元に届きましたら課税額ならびに減免額をご確認ください。

■平成30年度国保税算定における資産割の廃止

大熊町では現在、国民健康保険税の賦課方式を条例で4方式に定め、所得割額・資産割額・均等割額・平等割額の4つを合計して税額を算出しています（4方式）。

賦課総額の配分比率

区分		割合	28年度	29年度	30年度～
応能割	所得割	50%	40%	45%	50%
	資産割		10%	5%	0%
応益割	均等割	50%	35%	35%	35%
	平等割		15%	15%	15%

平成30年度から市町村国保が広域化されますが、町では県の広域化等支援方針などを踏まえ、資産割を廃止し、所得割額・均等割額および平等割額の3つとする3方式への移行を予定しています。

なお、平成29年度の税率算定は、資産割廃止による税額の急激な増減を抑制するため、賦課総額に対する資産割の配分比率を引き下げ、賦課割合を変更しました。

☎大熊町役場会津若松出張所 税務課

仮設住宅・借上げ住宅の適正な使用について

応急仮設住宅（借上げ住宅などを含む）は、災害救助法に基づいて一時的に居住の安定を図ることを目的としています。避難による居住以外の用途での使用は認められませんので、法律の趣旨についてご理解いただき、適正な使用をお願いします。

また、住宅の購入や新築、復興公営住宅への入居など、住宅を確保された方は供与終了となります。速やかに「仮設住宅等使用終了届」を提出してください。

なお、次のような目的外の使用については、契約の解除や明け渡し請求を行う場合があります。

【適正と認められない使用例】

- ・居住できる住宅を確保した以降の利用
- ・申請者以外へ転貸すること
- ・週末、休暇期間中、月に数日のみの利用
- ・複数の応急仮設住宅等の供与を受けること
- ・その他、居住以外の利用（倉庫・商業用など）

※応急仮設住宅や借上げ住宅から復興公営住宅に入居される方は、仮設住宅等使用終了届を提出後に入居してください。福島県外で借上げ住宅等に居住されている方も同様です

☎大熊町役場会津若松出張所 生活支援課

年金の受給資格が短縮されます

年金を受け取るために必要な期間（国民年金保険料納付済期間・国民年金保険料免除期間・被用者（厚生年金）年金加入期間）が25年から10年に短縮する法案が、8月1日より施行されることになりました。かねてからの問題であった無年金者への救済として、年金を受け取れる方を増やし、納めていただいた年金保険料をなるべく年金の受給につなげる観点から、年金を受け取るために必要な期間を短縮するにいたしました。

年金事務所では施行に向け、該当者に7月上旬までに「年金請求書」を送付する予定です。

受給期間短縮にあたり、請求できる年金は施行後の平成29年8月以降のもの（支給は9月分より）となりますので、8月以前のものに関しましては25年の受給権を満たしていなければ請求できません。

詳しくは、厚生労働省ホームページでご確認ください。

<http://www.mhlw.go.jp/stf/seisakunitsuite/bunya/0000143356.html>

☎ねんきんダイヤル（一般的な年金相談に関する問い合わせ）

☎0570-05-1165

※受付時間は月曜午前8時30分～午後7時、火～金曜午前8時30分～午後5時15分、第2土曜午前9時30分～午後4時。月曜が祝日の場合は、翌営業日の午後7時まで

中間貯蔵施設に係る 弁護士無料相談会

町では中間貯蔵施設の建設に伴い町民の皆さまが抱える不安や諸問題に対応するため、弁護士による相談会を開催します。当該施設建設に伴う権利関係等の疑問点について無料で相談できます。

【郡山市】

時 7月12日（水）
午後2時～5時

場 大熊町役場中通り連絡事務所

【いわき市】

時 7月21日（金）
午後2時～5時

場 大熊町役場いわき出張所

【会津若松市】

時 7月24日（月）
午後2時～5時

場 大熊町役場会津若松出張所

■相談できること

中間貯蔵施設建設に伴う契約、

地上権、相続等について

※法律相談であり、補償価格に関する相談はできませんのでご了承ください

■対象者

大熊町内の中間貯蔵施設建設予定地内に不動産（土地、建物）を所有されている方

■相談料

無料

■相談時間

1回につき50分以内
（各会場3組までの事前予約制）

■申し込み方法

事前予約の先着順です。ご連絡をお願いします

■申し込み期限

各会場、開催日の1週間前までにお申し込みください

☎大熊町役場会津若松出張所

企画調整課

※午前8時30分～午後5時15分
（平日のみ）

大熊町新庁舎整備に係る

公募型プロポーザル審査結果

町が町内大川原に建設を計画している新庁舎の公募型プロポーザル結果についてお知らせします。

このプロポーザルは3月17日に公募を開始、参加資格を審査する一次審査を経て、6月1日に実績や技術力等を審査する二次審査およびヒアリングの三次審査を開催しました。「大熊町新庁舎整備公募型プロポーザル技術提案書審査委員会」による厳正な審査の結果、次のとおり優先交渉権者、次点交渉権者を選定しました。

今後、新庁舎整備の基本設計等を作成します。審査結果の詳細は町公式ホームページをご覧ください。

■審査結果

- ・優先交渉権者
鹿島建設・永山建築設計特定建設工事共同企業体
 - ・次点交渉権者
清水建設・関・空間設計特定建設工事共同企業体
- 問大熊町役場会津若松出張所 総務課 管財係



※優先交渉権者の提案より。現時点でのイメージです

大川原連絡事務所が移転します

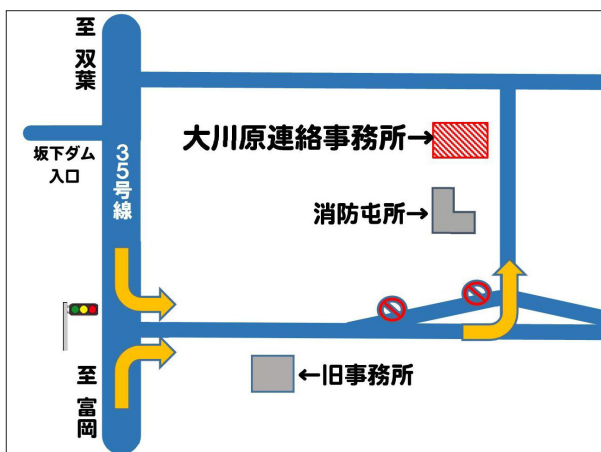

町内大川原の復興拠点整備に伴い、町役場大川原連絡事務所が7月に移転し、新事務所業務を開始します。町民立ち寄り所も移転します。

- 業務開始日
7月3日(月)
- 新住所
大熊町大川原字南平 1138-2
(旧大川原第一集会所)
- 電話・FAX番号
変更なし
- ☎ 0240-23-6512
- FAX 0240-23-6513



～大熊食堂をご利用の皆さんへ～

500 円助成券を発行します

町では、復興に向けた町内の活性化を図るため、一時帰宅などで町内の食堂を利用する町民の方に、食事 1 回につき 500 円の助成を 1 人 2 回まで行います。

■対象

申請時に大熊町に住民登録のある方または平成 23 年 3 月 11 日に大熊町に住民登録のあった方

■助成額等

町内で営業している食堂での食事 1 回につき 500 円を助成します。助成は 1 人につき最大 2 回まで受けることができます

※同じ日に 2 回分の申請はできません

■利用期間

7 月 3 日～平成 30 年 3 月 31 日まで
(平日のみ)

■申請・利用方法

1. 町役場大川原連絡事務所の窓口で助成券の交付申請をしてください

2. 交付された助成券を、大熊食堂内の売店で提示してから食券を購入してください

(注意事項)

- ・必ず食事前に助成券を申請・利用してください。食事後は利用できません
- ・助成券はお一人 1 枚ずつしか利用できません
- ・助成券は、助成金額を超える場合のみ使用できます
- ・一度交付した助成券は再交付できません

問 大熊町役場大川原連絡事務所

大熊町役場会津若松出張所 生活支援課

風水害・土砂災害に備えましょう

消防署からのお知らせです。これから季節は風水害や土砂災害が増えてきます。土砂災害は全国で年間 1,000 件前後起きています。いざというときの備えを進めておくことが大切です。

問 浪江消防署 ☎ 0240-34-7360
富岡消防署 ☎ 0240-25-2119

■災害から身を守るための

3つのポイント

①ハザードマップで危険箇所を確認～ハザードマップでは、避難所や避難場所、避難経路を確認することができます。身近な危険箇所の把握に努めましょう。

②雨が降り始めたら情報を確認～大雨や台風の時には、テレビ・ラ

ジオ・インターネットなどの情報が有効です。情報を確認し、状況により避難も考慮しましょう。

③豪雨になる前の早めの避難～豪雨になってからでは避難は困難になります。また、夜間の避難は大変危険なので、明るいうちから早期の自主避難を心がけましょう。

1 時間雨量 (ミリ) 雨の強さ	10 以上 20 未満 やや強い雨	20 以上 30 未満 強い雨	30 以上 50 未満 激しい雨	50 以上 80 未満 非常に激しい雨	80 以上 猛烈な雨
人への影響	地面からの跳ね返りで足元がぬれる	傘をさしていてもぬれる		傘は全く役に立たない	
車での影響	ワイパーを動かせば見える	ワイパーを動かしても見づらい	走行時、車輪と路面の間に水膜が生じブレーキが効かなくなる (ハイドロプランニング現象)	車の運転は危険	
災害発生状況	この程度の雨でも長く続く時は注意が必要	側溝や下水、小さな川があふれ、小規模のがけ崩れが始まる	山崩れ・がけ崩れの危険地帯では避難準備が必要	マンホールから水が噴出する。土石流が起こりやすい。多くの災害が発生する	雨による大規模な災害の発生するおそれが高く、厳重な警戒が必要

～会津若松市周辺にお住まいの皆さん～

熊の目撃情報は「あいべあ」で

会津若松市内で熊の目撃情報が相次いでいます。5月31日には市中心部でも目撃情報が寄せられ、会津若松市は熊1頭を駆除しましたが、市は警戒を呼び掛けています。会津若松市内での熊目撃情報は、市と町が共同運営する情報提供サービス「あいべあ」の「防災情報メール」に登録すれば、大熊町民でも受信できます。登録は携帯電話、スマートフォン、または町のタブレットでも可能です。熊の目撃以外にも市内の火災など防災関係の速報が届きますので、会津若松市や周辺地域にお住まいの皆さんはぜひ市の防災情報メールに登録をお願いします。

問 大熊町役場会津若松出張所 企画調整課

①お持ちの携帯電話、スマートフォン、タブレットでQRコードを読み取るアプリを開き、右のQRコードを読み取ってください。

※QRコードの読み取りができない場合は、bosai-mail_aw.subscribe@aibear.jpに空メールを送信してください

②表示されたメールアドレスに空メールを送信してください。

③空メールを送信したメールアドレスに「あいべあ」から右のようなメールが届きます。添付されているURLをクリックして開いてください。

※タイトルは「メールマガジン購読受付完了」となっていますが、まだ登録は途中です。必ずURLをクリックして登録画面に進んでください

※迷惑メール対策で「あいべあ」からのメールが届かないことがあります。「@aibear.jp」のドメインから受信できるよう設定の変更をお願いします

④あいべあの登録画面になります。順に「お名前」「フリガナ」を入力。「登録先の自治体」は「大熊町」を選んでください。すべて入力が終わったら登録ボタンを押します。

⑤登録完了です。その日から会津若松市の防災メールが届きます。



【あいべあ】メールマガジン購読受付完了のお知らせ 受信トレイ ☆

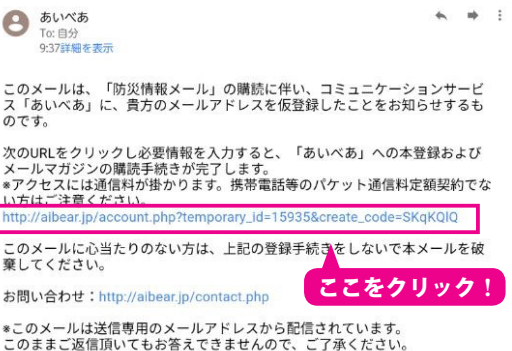

あいべあアカウント登録

下のフォームに必要な情報を入力し、「上記の内容で登録する」ボタンをクリックしてください。
*印がついているものは必須項目になります。

お名前*

フリガナ*

登録先の自治体*

登録先自治体は「大熊町」

上記の内容で登録する

アルコール家族相談会

お酒の問題で悩んでいませんか？その対応に困って、一人で抱え込んでいませんか？

この相談会は、CRAFTを活用し、「ご家族が自分自身の生活を豊かにすることで気持ちに余裕が生まれ、飲酒問題にも上手に対応できるようになる。」ことを目的としています。

どんな相談会なのか、一度参加してみませんか。

※CRAFTとは…アルコール依存症者と家族のためのプログラムで、次の特徴があります。

- ・家族がコミュニケーションを変えることで、対立を招かずに治療へつなげることが可能。
- ・家族が効果的に使えていない力を使えるようにするトレーニング。
- ・治療につながらなくても、問題行動が減ったり、家族がもっと楽に暮らせる効果がある。

対 アルコール依存症の方（あるいはその疑いのある方）のご家族

場 南相馬市原町保健センター（住所：南相馬市原町区小川町 322-1）

<日時・内容>

回数	日時	内容
2	7月19日(水) 午後1時～3時30分	・家族相談、交流 ・コミュニケーションを変える(前半)
3	8月30日(水) 午後1時～3時30分	・家族相談、交流 ・コミュニケーションを変える(後半)
4	9月27日(水) 午後1時～3時30分	・家族相談、交流 ・状況をはっきりさせよう～飲酒行動マップづくり～ ・暴力への対策～安全な対応を練習する～
5	11月29日(水) 午後1時～3時30分	・家族相談、交流 ・コミュニケーションを変える～前半の復習～ ・望ましい行動を増やす方法
6	12月20日(水) 午後1時～3時30分	・家族相談、交流 ・コミュニケーションを変える～後半の復習～ ・イネイブリングをやめる
7	平成30年1月31日(水) 午後1時～3時30分	・家族相談、交流 ・家族自信生活を豊かにする
8	平成30年2月28日(水) 午後1時～3時30分	・家族相談、交流 ・治療をすすめる
9	平成30年3月14日(水) 午後1時～3時30分	・家族相談、交流 ・全体の振り返り

※第1回は終了しました

問 福島県相双保健福祉事務所障がい者支援チーム ☎ 0244-26-1133

コンサートチケット プレゼント

北川大介さんらが出演する歌謡コンサート「ときわ路歌の祭典 Vol. 5」が7月23日(日)にいわき市で開かれます。主催するプランアテナーは町民の皆さんを各回30人ずつ招待します。

■出演

北川大介、岬はな江、中西りえ、立木竜一、丘なる実

時 7月23日

①午後1時～(開場0時30分)

②午後4時30分～(開場4時)

場 いわきPIT

(いわき市平字祢直町5-13)

費 前売り4,500円、当日5,000円

※町民の皆さんに各回30枚、チケットをプレゼント。ただし、**会場にチケットを取りに来られる方に限り**ます

問 プランアテナー

☎ 080-5555-6860

内部被ばく検査のご案内

町では町民の長期的な健康管理と放射線による健康影響の不安軽減を目的として、内部被ばく検査（ホールボディカウンター）を実施します。希望される方は各申込先にお申し込みください。
※今年度も、大熊町立の学校等での検査はありません

《移動式のバスでの検査》

- ・対象
平成 28 年 4 月 1 日までに出生した方（小児の場合、背筋が伸びた状態で一人座りができる方）
- ・受付期間
各検査日の 10 日前まで申し込んでください（申込順。定員がありますので、お早めに申し込んでください）
- ・会場と検査日
一箕町長原仮設住宅南集会所（会津若松市）… 7 月 29 日（土）、30 日（日）

大熊町役場いわき出張所（いわき市）… 8 月 4 日（金）、5 日（土）
6 日（日）、18 日（金）、19 日（土）
大熊町役場中通り連絡事務所（郡山市）… 8 月 11 日（金）、12 日（土）、13 日（日）
申大熊町役場内部被ばく検査
コールセンター
☎ 0120-501-223

《施設内での検査》

- 福島県内
 - ・平田村
震災復興支援放射能対策研究所（ひらた中央病院）… 毎週金曜午後、内部被ばく検査と甲状腺検査
 - ・福島市
福島県労働保健センター
 - ・いわき市
ときわ会いわき泌尿器科
- 申**大熊町役場会津若松出張所
福祉課 健康介護係
☎ 0120-26-3844

- ・楡葉町
福島県立大野病院附属ふたば復興診療所… 毎週月、火、水曜
- 申**福島県県民健康調査課
☎ 080-5744-0334
- ・福島市（障がいのある子どもを対象とした検査）
福島県立医科大学放射線災害医療センター
問福島県県民健康調査課
☎ 080-5743-5868
- 福島県外
青森県、宮城県、新潟県（4 歳以上）、石川県、滋賀県、広島県、愛媛県、長崎県、茨城県等の地域
申福島県県民健康調査課（広島県以外）
☎ 080-5743-5867
- 申**広島大学病院緊急被ばく医療推進センター（広島県のみ）
☎ 082-257-5862
- 問**大熊町役場会津若松出張所
福祉課 健康介護係

県民健康調査「妊産婦に関する調査」について

福島県立医科大学では、福島県の委託を受け、県民健康調査の一環として「妊産婦に関する調査」を行っています。現在、オンラインによる回答も可能です。

妊産婦の皆さまのこころや身体健康状態を把握し、不安の軽減や必要なケアを提供するとともに、今後の福島県内の産婦人科医療の充実へつなげていくことを目的として実施しています。

平成 29 年度も同様に実施しますので、ご協力をお願いします。また、平成 28 年度分を未提出の方はご協力をお願いします。

なお、過去の調査結果は、福島県立医科大学放射線医学県民健康管理センターのホームページに掲

載しています。妊娠・出産・育児全般に関する電話相談窓口を設けていますので、ご活用ください。

《平成 28 年度調査について》

- 対**①平成 27 年 8 月 1 日から平成 28 年 7 月 31 日までに福島県内の市町村から母子健康手帳を交付された方
- ②上記期間に福島県外で母子健康手帳を交付された方で、福島県で里帰り出産された方

《平成 29 年度調査のご案内》

- 時** 11 月頃
- 対**①平成 28 年 8 月 1 日から平成 29 年 7 月 31 日までに福島県内の市町村から母子健康手帳を交

付された方

②上記期間に福島県外で母子健康手帳を交付された方で、福島県で里帰り出産された方。

※対象となる①の方には福島県各市町村の母子健康手帳の交付資料に基づいて調査票をお送りします②の方へは、県内産科医療機関を通じ、本調査へのご協力をお願いしています。また下記専用ダイヤルへご連絡いただければ調査票をお送りします。

- 問**福島県立医科大学放射線医学県民健康管理センター妊産婦専用ダイヤル
☎ 024-549-5180
(平日午前 9 時～午後 5 時)

教えておおちゃん ヘルシーライフ

固大熊町役場いわき出張所 健康介護課



Part4. 糖尿病予防は生活習慣病予防から！



血糖値が高く糖尿病予備軍といわれたら、もうおいしいものは食べられないのかな・・・

食生活習慣の状況

(平成 27 年度特定健診より)

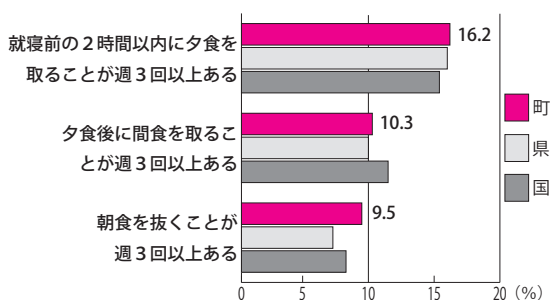

そんなことはないよ。糖尿病で食べていけないものは無いんだよ。血糖値が上がる理由として食習慣の乱れがあるけれど、大熊町では就寝前の飲食や朝食抜きの生活をしている人が多いことがわかったんだ。思い当たることはあるかな？

そして予防策として、適度な運動を生活の中に取り入れることも大切だよ。運動することで、血糖値が下がる効果が期待できるからね。



運動かあ・・・。そんな時間ないよお。

そういうとき、まずは今より「1日10分」動く時間を増やしたらどうかな。例えば、掃除や草むしりも運動になるし、テレビをみながら体操するのもいいかもね。できそうかな？



テレビを見ながらか・・・簡単そうだね。やってみようかな♪

ひとくちメモ



<脂肪と体内時計>

午後8時は体内時計が「脂肪蓄積モード」に切り替わるタイミング。午後8時以降の食事は脂肪に変わりやすくなります。

そして！朝食を食べることで体内時計がリセットされ、体温も上がり脂肪が燃焼されやすくなります。

カーテンを開けて朝の光で「燃焼スイッチ」ON！

一時立ち入りスケジュール

一時立ち入りするには申し込みが必要です。実施スケジュールをご確認の上、コールセンターへお電話でお申し込みください（電話番号が変わりました。ご注意ください）。

なお、マイカーによる立ち入りは平成29年度から毛萱・波倉スクリーニング場での当日受付ができるようになりました。下記の「当日受付の注意点」をご確認の上、手続きを行ってください。

バスによる立ち入りは、各月のバス立ち入り初日の1か月前までにお申し込みください。

※平成29年度上期（4～9月）の案内文は各世帯へ個別に発送しました

※実施スケジュールや最新の予約状況は専用ホームページ（<http://www.ichijitachiiri.com/>）でご覧いただけます

※立ち入り当日は必ず中継基地で受付を行ってください。中継基地で通行証、個人線量計、防護装備等をお渡しします。お帰りの際、中継基地でこれらを返却し、スクリーニングを受けていただきます

◆当日受付の注意点◆

- ・当日受付は毛萱・波倉スクリーニング場に午前9時～正午までにお越しいただいた場合にのみ可能です（他の中継基地での当日受付はできません）。
- ・スクリーニング場スタッフに当日受付する旨と「問い合わせ番号」、世帯主の氏名をお伝えください。
- ・お盆、お彼岸の時期は当日受付できません。事前にお申し込みください。
- ・事前予約した方に比べ、受付に時間がかかる可能性があります。ご了承ください。

【一時立ち入り受付コールセンター】

☎0120-220-788（フリーダイヤル）

■申込受付時間

平日……………午前8時～午後8時

土日祝日…午前8時～午後5時

- ・お彼岸は立ち入りの安全確保等の観点から、基地ごとの受付上限世帯数を設けさせていただきます。
- ・公益一時立ち入りのお申し込み・お問い合わせは、これまでどおり大熊町役場いわき出張所環境対策課にご連絡ください。
- ・資料の送付先を変更する場合は、必ずコールセンターに変更内容をご連絡ください。

※年末年始（12月29日～平成30年1月3日）は受付を休止します

※12月25日～28日、平成30年1月4日～8日の申込受付時間は午前8時～午後5時です。ご注意ください

※予約時は問い合わせ番号をお伝えいただくと、手続きがスムーズに進みます。問い合わせ番号は各世帯固有の番号です

※立ち入り休止日にやむを得ぬ事情（命日による墓参立ち入り等）により立ち入りを希望する場合は、環境対策課へ直接ご相談ください

7月 8月

マイカーでの立ち入り

マイカー立ち入り
 バス立ち入り
 立ち入り休止

		7月																																
日		1	2	3	4	5	6	7	8	9	10	11	12	13	14	15	16	17	18	19	20	21	22	23	24	25	26	27	28	29	30	31		
曜日		土	日	月	火	水	木	金	土	日	月	火	水	木	金	土	日	月	火	水	木	金	土	日	月	火	水	木	金	土	日	月		
スクリーニング場	①津島活性化センター																																	
	②加倉																																	
	③高瀬																																	
	④中屋敷																																	
	⑤大川原																																	
	⑥高津戸																																	
	⑦毛萱・波倉																																	

		8月																																
日		1	2	3	4	5	6	7	8	9	10	11	12	13	14	15	16	17	18	19	20	21	22	23	24	25	26	27	28	29	30	31		
曜日		火	水	木	金	土	日	月	火	水	木	金	土	日	月	火	水	木	金	土	日	月	火	水	木	金	土	日	月	火	水	木		
スクリーニング場	①津島活性化センター												150世帯	150世帯	150世帯	150世帯	150世帯																	
	②加倉												150世帯	150世帯	150世帯	150世帯	150世帯																	
	③高瀬												100世帯	100世帯	100世帯	100世帯	100世帯																	
	④中屋敷												100世帯	100世帯	100世帯	100世帯	100世帯																	
	⑤大川原												100世帯	100世帯	100世帯	100世帯	100世帯																	
	⑥高津戸												100世帯	100世帯	100世帯	100世帯	100世帯																	
	⑦毛萱・波倉												150世帯	150世帯	150世帯	150世帯	150世帯																	

【注意】

- ・気象状況により、やむを得ず中止することがあります
- ・お盆は立ち入りの安全確保等の観点から基地ごとの受付上限世帯数を設けています。また、この期間の当日立ち入りはできません。必ずコールセンターにお申し込みください



バスでの立ち入り

昨年度まで熱中症対策として各中継基地で飲料水を配布していましたが、今年度からは各自ご準備いただきますよう、お願いします。

年												平成 30年
月	8月		9月		10月		11月		12月		3月	
日	10	11	15	16	20	21	24	25	15	16	16	17
曜日	木	金	祝	金	土	金	土	金	土	金	土	金
毛萱・波倉 スクリーニング場	40世帯	40世帯	40世帯	40世帯	40世帯	40世帯	40世帯	40世帯	40世帯	40世帯	40世帯	40世帯
申し込み締切日	7月9日(日)		8月14日(月)		9月19日(火)		10月23日(月)		11月14日(火)		2月15日(木)	



Part27. 続・ダストモニタって何？

大熊町役場いわき出張所 環境対策課

では、このグラフがどうなった場合に注意すべきなのでしょうか。下の表は、空気中に漂っている可能性のある主な放射性物質とその物質が発する放射線の種類です。

自然界には、元々、天然核種と呼ばれる放射性物質が存在しており、発電所の事故前でもダストモニタで放射性物質は検出されていました。中でも、ラドンとトロンは α 線を発するため、壊変後の物質も併せて、普段の生活の中での被ばく割合が大きいといわれています（なお、日本の場合、ラドンとトロンによって年間0.48mSv被ばくするとされています）。

	物質名	アルファ線	ベータ線	ガンマ線
天然核種 (元々自然界に存在する放射性物質)	ラドン 222	○	(○) ※	
	トロン (ラドン 220)	○	(○) ※	
人工核種 (原子力発電所で生成されることが多い放射性物質)	ヨウ素 131		○	○
	セシウム 134		○	○
	セシウム 137		○	○
	ストロンチウム 90		○	
	プルトニウム 239	○		○

※ラドンやトロンが壊変（放射線を放出し、別の物質に変化すること）した後の物質が β 線を発するため(○)と表記しています

一方で、東京電力福島第一原発の事故では、自然界には本来存在しない様々な人工核種が放出されました。それらの核種は、空気中を漂うほこりやちりに付着し、主に β 線を発します。

ダストモニタでは、 α 線、 β 線それぞれの値を基に、 β/a （ β 線と α 線の存在比）も確認しています。これは、原発から放出される人工核種には β 線を発するものが多いことに着目した値で、天然核種のみが検出されている場合には、基本的に一定の値に収まります。しかし、グラフを見ると分かるように、 β 線も α 線も変動が激しいため、偶然上昇してしまうことも十分に有り得ます。そのため担当者は、 β 線の値と β/a の値の両方が明らかに上昇した場合に、原発からそれらの放射性物質が放出された可能性が高い、と判断することにしています。

ここがポイント



ダストモニタでは α 線と β 線をそれぞれ測定しており、原子力発電所から放出される人工核種を検出した際には、 β/a の値が大きく変動します。測定値は担当者がリアルタイムで確認しており、 β 線と β/a の値の両方が上昇した場合、発電所から人工核種の放出が発生した可能性が高いと判断します。

※今回の内容は説明が非常に難しく、文章中で説明しきれていない細かな事項が多々あります。より深く知りたい方は、大熊町役場いわき出張所環境対策課までお問い合わせください

教えておおちゃん

放射性物質

6月号に引き続き、町で設置したダストモニタについて説明します。前回、ダストモニタを設置した経緯や測定のおおちゃんについてお伝えしましたが、今回は、実際にダストモニタでどのような測定結果が得られるのかについて説明します。少し難しい内容ですが、できるだけ皆さんに理解していただけるよう、かみくだいてお伝えします。

●●測定結果 10 分値（2 分値を平均化したもの）●●

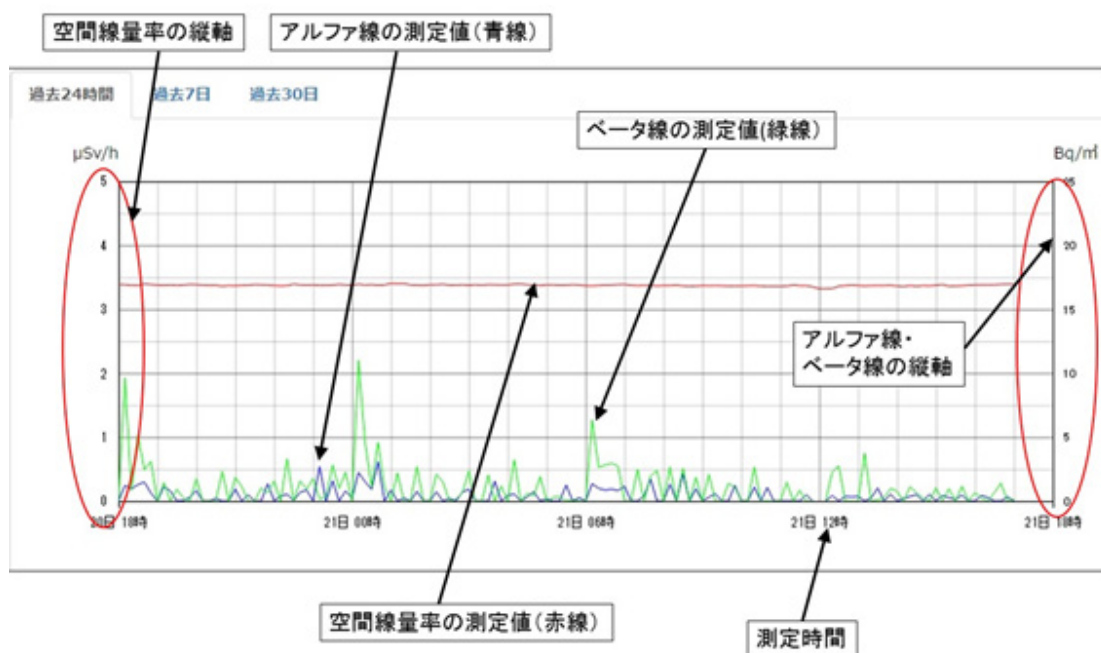

ダストモニタでの測定結果は、上のようなグラフで表示されます。実際のダストモニタは2分に1度測定を行っており、その値は速報値として町の担当者が確認していますが、公開しているのは、2分値を基に計算された10分値のみです。グラフ上には「空間線量率の測定値（ γ 線の測定値）」と「ダストモニタの測定値（ α 線、 β 線の測定値）」が一緒に表示されていますが、単位が異なるため注意が必要です。左の縦軸が空間線量率の結果（ $\mu\text{Sv}/\text{h}$ ）、右の縦軸がダストモニタの結果（ Bq/m^3 ）です。

グラフを見ると、空間線量率の値がほぼ一定なのに対し、ダストモニタの値は上下の動きが激しいことがわかります。これは、ろ紙に集めた放射性物質が少量であることに加え、実際に放射線が発生するタイミングが一定ではないことや、風雨など天候による影響が大きいことなどが原因です。

7月28日は日本肝炎デーです

■肝炎とは

ウイルス性肝炎は、肝炎ウイルスに感染して、肝臓の細胞が壊れていく病気です。ウイルス性肝炎は、国内最大級の感染症と言われ、日本人の約100人に1人が感染していると推計されています。

肝臓は「沈黙の臓器」と言われ、肝炎ウイルスに感染しても、ほとんどの場合自覚症状がなく、気づいた時には肝硬変や肝がんなど命にかかわる病気になっています。肝がんの原因の約80%が肝炎です。

■検査の重要性

肝炎は、早期に発見し、早期に治療すれば重症化を防げます。まだ一度も肝炎ウイルス検査を受けたことがない方は、ぜひ早めに検査を受けましょう！ご家族や周りの方にも検査を勧めてください！

町では肝炎ウイルス検査を行っています

時 10月（総合健診期間中）

場 大熊町総合健診会場

対 今年度40歳以上の方で今まで一度も受診したことがない方

申 大熊町実施の総合健診を申し込んだ方で、検査対象の方には、受診の希望確認を行います

問 大熊町役場いわき出張所 健康介護課保健衛生係

1994年頃までに大量出血された方へ

出産や手術での大量出血などの際に、血液から作られた医薬品（フィブリノゲン製剤・血液凝固第9因子製剤）が使用されたことによって、C型肝炎ウイルスに感染した方へのお知らせです。このような方は、国を相手取った裁判を起し、裁判の中で①血液から作られた医薬品（フィブリノゲン製剤・血液凝固第9因子製剤）が使用されたこと②その医薬品が使用されたことによってC型肝炎ウイルスに感染したこと③症状、を確認することができれば、給付金の支給を受けることが可能です。この給付金を受けるためには、平成30年1月15日までに国を相手取った裁判を起さなくてはなりません。出産や手術での大量出血などの際に、血液から作られた医薬品（フィブリノゲン製剤・血液凝固第9因子製剤）が使用された方、身に覚えのある方は、まずは肝炎ウイルス検査を受けましょう。

詳しくは、「厚生労働省 大量出血した方へ」をインターネットで検索してください。

問 厚生労働省フィブリノゲン製剤等に

関する相談窓口

☎ 0120-509-002

受付時間：午前9時30分～午後6時

（土・日・祝日・年末年始を除く）

子宮がん検診（町集団検診）のご案内

表の日程で、集団検診を実施します。意向調査で申し込んだ方へは、受診録等が届きますので、受付時間等を確認のうえ受診してください。まだ申し込んでいない希望者は事前にお申し込みください。

実施月日	受付時間	会場
7月3日（月）	午前9時30分～11時	いわき新舞子ハイツ体育館 （いわき市平下高久字南谷地16-1）
	午後1時～2時	
7月24日（月）	午前9時30分～11時	いわき市立泉公民館 （いわき市泉町4丁目13-11）
	午後1時～2時	
7月27日（木）	午前9時30分～10時30分	大槻公民館（大槻ふれあいセンター） （郡山市大槻町字中前田56-1）

対 20歳以上の女性

※会津若松での実施分は終了しました

※駐車場の数が限られますので、なるべく乗り合わせでお越しください。

※集団検診を受けられない方は、施設検診（医療機関へ要予約）にて受診することができます

各会場にて集団健診を希望された方で、受診されなかった場合は、後日施設検診のご案内をお送りします（ただし、施設検診では骨粗しょう症検診は受診できません）

問 大熊町役場いわき出張所 健康介護課保健衛生係

ほげん だより

皆さんの健康や子育てに役立つ様々なイベントを開いています。ぜひご参加ください！

- 問 大熊町役場いわき出張所
健康介護課 保健衛生係
- 問 大熊町役場会津若松出張所
福祉課 健康介護係

子育てひろば

- 内 自由遊び、身長体重測定、離乳食・育児の個別相談
- 時 7月5日(水)、26日(水)
午前9時30分～11時30分
- ※ 26日は歯科衛生士さんの「歯のお話」
- 場 大熊町役場いわき出張所2階
- 対 未就学児と保護者(祖父母も歓迎)
- 持 水分、オムツ
- 申 不要

健康教室

作って、食べて

しゃべろう会

- 内 薄着でも暑い7月！
今回は夏バテ予防の美味しい料理を作ります。わいわい楽しく

事業紹介

～生活習慣病予防教室～

ヘルシーライフ教室(いわき) 若返り！運動教室(会津)

「運動を始めたい」「運動を続けたい」…そう思っているあなたへ、町役場いわき出張所と会津若松出張所で7月から3か月間、継続的に運動を支援する教室を開催します。

専門のインストラクターによる指導で、楽しくて効果的な運動に取り組みます。きついトレーニングはありません。栄養やストレスなど実生活に役立つ健康講話も予定しています。

生活習慣病予防に興味がある

方はもちろん、「若返りたい」「脂肪を燃やしたい」「理想の体を手に入れたい」など、この機会に夢を実現しませんか？

初回は7月14日(金)。参加を希望される方、まずはお問い合わせください。



	ヘルシーライフ教室 (いわき、全10回予定)	若返り！運動教室 (会津、全9回予定)
内	7月14日(金) 体力測定-体組成計を使って 7月20日(木) 有酸素運動 7月28日(金) 講話「食生活を見直す」	7月14日(金) あなたに必要な対策は？ 7月21日(金) あなたの食事の落とし穴 7月28日(金) どんどん脂肪が燃える！
時	午前10時～11時30分	午後1時30分～3時
場	大熊町役場 いわき出張所2階	大熊町役場 会津若松出張所2階
対	生活習慣病予防に興味関心のある方 大熊町民で、医師から運動制限を受けていない方	
持	動きやすい服装、水分、汗拭き用タオル、室内履き(いわきのみ)	
申	定員があります。お早めに電話でお申し込みください	
問	大熊町役場いわき出張所 健康介護課 保健衛生係	大熊町役場会津若松出張所 福祉課 健康介護係

作って食べて、おしゃべりをしましょう。皆さんの参加をお待ちしています

- 時 7月14日(金)
午前9時30分～正午
- 場 大熊町役場会津若松出張所
調理実習室

- 対 大熊町民
- 持 エプロン、三角巾
- 費 300円
- 定 15人(先着順)
- 申 7月7日(金)まで電話で
- 問 大熊町役場会津若松出張所
福祉課 健康介護係(新田)

です！ 包括 サービス

大熊町地域包括支援センターではお年寄りの閉じこもり、認知症を予防する各種事業を行っています。

問 地域包括支援センター
(大熊町役場いわき出張所
健康介護課 包括支援係)
☎ 0120-26-5671

(大熊町役場会津若松出張所
福祉課 健康介護係)
☎ 0120-26-3844

のほほんクラブ (会津)

私が作る世界に一つだけの宝物！
アーティストになりましょう！

内 つるし雛づくり (うぐいす)

時 7月20日 (木)

午前9時30分～11時30分

場 おおくまサロンゆっくりすっぺ
(大熊町役場会津若松出張所内)

費 300円

定 20人 (先着順)

持 裁縫道具、グリーン系のちりめん3種

期 7月14日 (金) まで

申 電話で

問 大熊町役場会津若松出張所
福祉課 健康介護係
(担当・新田、渡辺)

いきいき教室 (会津)

お話ししながら楽しく体を動かしましょう！

内 健康維持・介護予防の運動
費 無料

持 水分補給のための飲み物、
汗ふき用のタオル

申 不要

問 大熊町役場会津若松出張所
福祉課 健康介護係
(担当・新田、渡辺)

日時	会場
7月5日(水) 午前10時～ 11時30分	復興公営住宅 城北団地集会所
7月5日(水) 午後1時30分～ 3時	河東町金道地区 仮設住宅集会所
7月12日(水) 午前10時～ 11時30分	松長5号公園 仮設住宅集会所
7月12日(水) 午後1時30分～ 3時	一箕町長原地区 仮設住宅集会所
7月26日(水) 午前10時～ 11時30分	扇町1号公園 仮設住宅集会所
7月26日(水) 午後1時30分～ 3時	復興公営住宅 年貢町団地集会所

おとこじゅく

男塾 (会津)

男性が楽しく集まる場所です。
気軽にご参加ください。

内 ジオラマ作り

時 7月28日 (金)

午前9時30分～11時30分

場 おおくまサロンゆっくりすっぺ
(町役場会津若松出張所内)

費 500円

定 20人 (先着)

持 カッター、はさみ

期 7月21日 (金) まで

申 電話で

問 大熊町役場会津若松出張所
福祉課 健康介護係
(担当・新田、渡辺)

脳力アップ教室 (いわき)

楽しく頭や身体を使った運動を行う教室です。新しい刺激を与えて、脳を活性化してみませんか？

内 あたまとカラダが喜ぶ軽運動

時 7月18日 (火)

午前10時～正午

(受付は午前9時45分～)

場 大熊町役場いわき出張所
2階 多目的ホール

費 無料

対 65歳以上の方

定 先着20人

持 動きやすい服装、水分、上履き

期 7月14日 (金) まで

申 電話で

問 大熊町役場いわき出張所
健康介護課 包括支援係
(担当・花房、浜本)



大堀相馬焼の体験 (いわき)

粘土をこねて、伸ばして、くっつけて、カップや茶碗等のオリジナル作品を作ってみませんか？

内 大堀相馬焼の体験 (手びねり)

講師：菅原陶器店 小野田利治 様

時 7月24日 (月)

午前10時～正午

(受付は午前9時45分～)

場 大熊町役場いわき出張所
2階 多目的ホール

費 300円

対 65歳以上

定 先着20人

持 汚れてもいい
服装、飲み物



期 7月3日 (月)～7日 (金) まで

申 電話で

問 大熊町役場いわき出張所
健康介護課 包括支援係
(担当・花房、浜本)

町民掲示板

スイートめろん

南茨城の交流会です。随時会員を募集しています。お気軽にお問い合わせください。他県の方も歓迎します。

因 アクアワールド大洗水族館 & めんたいパークの日帰りバス旅行
時 8月5日(土)

午前10時～午後0時30分
費 大人2,000円、小中学生1,000円
※バスはつくば発～取手～土浦～大洗の予定

問 星川美智子
☎ 080-5229-2006
高木由記子
☎ 090-2888-5789

大熊町老人クラブ

6月13、14の両日、二本松市岳温泉の光雲閣で会員親睦交流会を開きました(右写真)。

いわき、郡山、会津の3方部から約80人が参加。初日夜の親睦交流会では、会員同士が旧交を温めたり、ステージで余興を披露したりして大変盛り上がりました。

2日目はユーモアセラピスト百笑溢喜(ひやくしょういつき)こと植松泰宏さんの講演「笑いは百薬之長」を聞き、会場は笑いに包まれました。皆さん、楽しく有意義な時間を過ごした様子でした。



大熊町婦人会

6月3日に郡山市のホテルバーデンで第40回定期総会を開きました(上写真)。

会員21人が参加。石田仁副町長、武内敏英教育長を来賓に招きました。

また、シャンソン歌手の紗羽しゅうこさんの講演を聞きました。紗羽さんは方言を交えて民話を語り、シャンソンも披露してくれました。講演では私たちの置かれた状況に寄り添い、自身の経験を基に言葉の大切さについて話しました。今後の婦人会活動に対してもエールを送っていただきました。

夜には懇親会も開き、会員同士の親睦を深めました。

駅前地区ゴルフ交流会

大野1区・大野2区ゴルフ交流会の季節がやってきました。芝生の上で楽しい1日を過ごしましょう。

時 8月26日(土)
集合時間 午前8時50分
スタート 午前9時28分

場 塩屋崎カントリークラブ
(いわき市平沼ノ内字町田279-1)
※詳細は申し込みされた方へご連絡します。

期 8月10日(木)まで

問 中里忠良
☎ 090-9535-8404
小椋吉雄
☎ 090-2605-1937
高崎信市
☎ 090-1937-6955



盆踊りの歌詞を集めています！

震災前、町内の盆踊りは、演奏される唄や太鼓や笛などが地区ごとに違って、独自性豊かなイベントでした。町復興支援員コミュニティ支援担当では、各地区の盆踊りを後世に残し、将来町内で再現できる日のために、盆踊りの歌詞を集めています。歌詞だけでなく演奏や踊り、当時の様子なども残したいと思っています。

皆さんが楽しんだ盆踊りについて詳しく聞かせ

てください。盆踊りの歌詞をお持ちの方もご連絡ください。「この人が詳しいよ！」などの情報もお待ちしています！

将来、行政区対抗大盆踊り大会を開催できたらいいですね！

問 大熊町復興支援員コミュニティ支援担当
佐藤(旧姓富岡)

☎ 070-5581-5939

ふるさとおおくま会

いわき市・双葉郡に集える大熊町のみなさん！交流しましょう！ふるさとおおくま会では、随時会員を募集しています。お気軽にお問い合わせください。

☎石橋英雄

☎090-2270-8138

愛場誠

☎090-9531-4591

富田睦子

☎090-3531-9776

おおくまいわき友の会

いわき市に集える大熊町のみなさん！交流しましょう！

おおくまいわき友の会では、随時会員を募集しています。お気軽にお問い合わせください。

☎池田義明

☎090-3643-2967

大熊町いわき会

いわき市に集える大熊町のみなさん！交流しましょう！

大熊町いわき会では、随時会員を募集しています。お気軽にお問い合わせください。

☎会長・澤内俊昭

☎090-7060-9464

埼玉・おおくま友の会

☎サンシャイン 60 水族館見学と58階レストランで30品目のランチバイキング

☎時 8月26日(土)

午前11時～午後3時

☎費 大人2,400円、4歳以上1,200円(4歳未満は無料)

☎期 7月15日(土)まで

☎会長・倉嶋要三

☎090-7934-8508

ひまわりサロン

☎アートフラワーパッチワークの小物づくり。手ぶらでもOK

☎時 7月19日(水)

午前10時～

☎場 やすらぎ会館

(川口市南鳩ヶ谷6-8-16)

☎080-5431-0123(島田)

栃木おおくまの会

栃木県に集える大熊町の皆さん、交流しましょう。

7月は県央でランチ会を開きます。カニ料理を食べながら、おしゃべりを楽しみたいと思います。

また、月末に泉崎村でパークゴルフ交流会を開く予定です。福島県南地区の「もみの木」さんとの交流です。ちょっと遠出しますが、ご参加お待ちしております。

■ランチ会

☎時 7月6日(木)

午前11時30分集合

☎場 宇都宮甲羅本店

(宇都宮市宿郷5-1-1)

☎費 1,000円

■パークゴルフ交流会

☎時 7月31日(月)

午前10時集合

☎場 泉崎カントリーヴィレッジ

(泉崎村泉崎笹立山12)

☎費 未定。参加者にお知らせします

※道具は借りられます

☎期 7月20日(木)まで

☎会長・坂上信行

☎090-2600-5826

5月のランチ会は那須で開きました(写真)

茨城おおくま友の会

☎夏満喫！高原で腹いっぱい！バーベキュー&ガラス工房で風鈴の絵付け体験♪

☎時 7月30日(日) 午前11時～

☎場 マウントあかね

(北茨城市華川町小豆畑2747)

☎費 500円

☎期 7月15日(土)まで

☎場 玉澤優子

☎090-3754-7849

寺阪玲子

☎090-4319-3348

フレンドリー東北

東北に集える大熊町のみなさん！交流しましょう！

随時会員を募集しています。お気軽にお問い合わせください。

8月にイベントを予定しています！お楽しみに！

☎場 木幡伸夫

☎090-4314-8444

積小為大の会

☎食事会、神谷傳兵衛記念館とつくば実験植物園見学

☎時 7月23日(日)

午前10時～午後2時

☎場 シャトーカミヤ

(牛久市中央3-20-1)

※施設南のタイムズ牛久中央駐車場を利用してください

☎費 1,000円程度

☎場 浅野秀蔵(水戸市)

☎080-1657-7286



町民掲示板

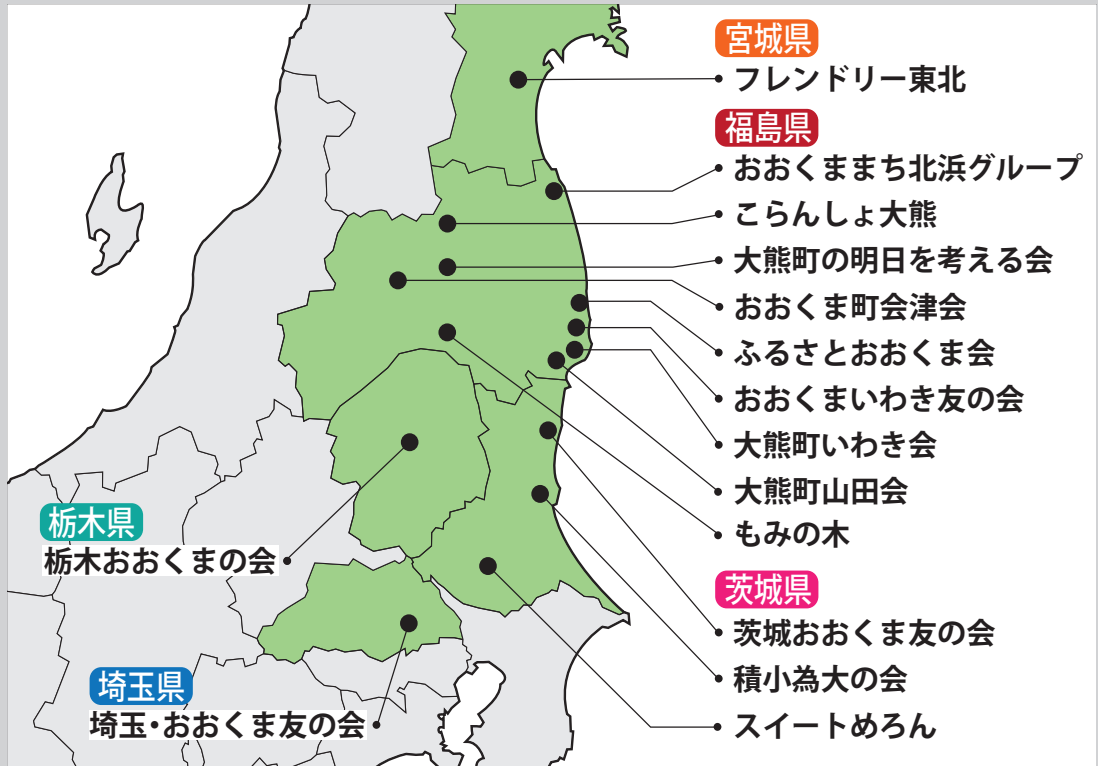

県内外で様々な町民団体が交流しています。皆さんも最寄りの団体に参加してみませんか？

おおくま町会津会

時 (両日とも午前 10 時から)
 ・5 日 (水) 陶芸
 ・19 日 (水) お寺参り (本光寺)
場 おおくまサロンゆっくりすっぺ
内 町民同士の交流、情報交換など
☎ 090-7078-2327 (山本)

ママだってやってみ隊

時 7月 18 日 (火) 午前 10 時～
内 陶芸 (会津慶山焼)
費 1,500 円前後
期 7月 14 日 (金) まで
☎ 090-6259-7933 (阿部)
 ※平日午前 10 時～午後 5 時

もみの木

内 お茶会、交流会等
時 7月 8 日 (土) 午後 1 時～3 時
場 白河市立図書館
団 代表・深代賢治
☎ 090-9531-1595

すまいるサロン

時 7月 31 日 (月)
 午前 10 時～午後 3 時
場 町役場いわき出張所
 2 階調理室
持 マイカップ、おむすび (昼食)
☎ 080-1830-5567 (小林)

古滝屋温泉日帰りお茶会

時 7月 19 日 (水)
 午前 10 時～午後 3 時
場 古滝屋
 ※人数がまとまれば好間第三
 仮設から無料送迎バスあり
費 入浴料 800 円 (個人負担)
 ※タオルや昼食は各自準備
☎ 080-6007-6824 (市川)
☎ 090-5187-2234 (堀本)

大熊町山田会

いわき市に集える大熊町のみなさん！交流しましょう！
 随時会員を募集しています。
 お気軽にお問い合わせください。
団 会長・三瓶道教
☎ 090-2958-4174

おおくままち北浜グループ

浜通り北部に集える大熊町民のみなさん、ぜひご参加ください！
 6 月は町内を視察してきました。
 出がけの雷雨がうそのようで、晴天の下で回ることができました。
☎ 080-1814-9819 (会長・小林)



副町長室から

吉田 淳



祖母の味

初夏の味覚といえば初ガツオ。以前、この欄で渡辺町長も初ガツオのことを話していましたが、私も幼少時からカツオは好物の一つでした。ただ、まだスーパードーナツ時代、購入するのはどの家庭も、もっぱら行商さんからでした。我が家に立ち寄ってくれていたのは、自転車の根本さん、オートバイの梅沢さんのお二人。荷台にくくり付けた氷入りの木箱に旬の魚を並べてやって来て、祖母と談笑をしながら自宅前の小川でさばいてくれました。その光景はまさに、私にとって「田舎の原風景」です。

両親が共働きだったため、祖母が家事全般を担っていました。祖母の料理のレパートリーの二つに、茹でたイカと里芋をイカの肝と砂糖みそで和えたものがありました。イカはもちろん行商さんから買った品。肝特有の風味があつてちよつと大人の味でしたが、なぜか子どものころから好きで、カツオの刺し身と並ぶごちそうでした。思えば私は、行商さんの魚と祖母の料理で大きくなったようなものです。

時が流れ、あらゆるごちそうを食べられる時代になりました。酒席などで料理を食べきれず、悪いとは思いつつ残すことさえあります。それなのに最近、祖母が作ったイカの料理を思い出して、あれを肴にしたら、さぞ酒が進むだろうと考えています。祖母は20年ほど前に他界し、その願いはもう叶いません。あのほろ苦さの記憶は、失ったままの古里への淡い思い出であるとともに、慎ましさを忘れかけていた私に対する祖母からの戒めなのかもしれません。

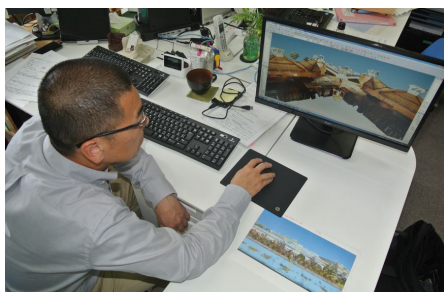

表紙の写真

町のアーカイブズ事業を請け負っている測量会社・ふたばさんは、中間貯蔵施設予定地内にある7公共施設の3Dデータを、約半年がかりで編集しました。このうち熊町小のデータを、表紙に活用させていただきました。まるで現場を歩いているかのような映像世界を体験できます。町公式ユーザーでご覧ください。

今月号はお知らせが記事が多かったためページ数が増え、最終的に42ページとなりました。なるべくコンパクトにしようと思いつけていますが、なかなか思い通りにいきません。これに記事の優先順位を決めてメリハリのある紙面構成に仕上げるとなると、ハードルはさらに上がります。毎号が勉強です(村)

編集後記

インターネットで町の情報をキャッチ!



大熊町公式サイト

<http://www.town.okuma.fukushima.jp/>

「おおくま広報室」でFacebookを検索!



町公式フェイスブック
「おおくま広報室」

<http://www.facebook.com/town.okuma.fukushima/>

おおくまアプリサポートセンター

新しいタブレットのお問い合わせは、こちらまで!

フリーダイヤル: 0120-090-215
通話無料(平日 9:00 ~ 18:00)



こんにちは赤ちゃん

こどもの名	親の名	住所
吉本 夢海 ^{ゆめか}	久・真由美	大野
朝川 榮斗 ^{はると}	和 榮・ 薫	旭 台

ご結婚おめでとう

花むこ	住所	花よめ	住所
松本 裕平	古 館	賀 澤 亜李紗	いわき市

おくやみ申し上げます

死亡者名	年齢	住所
佐藤 正美	87歳	清 水
杉内 文成	67歳	原
宮本 トメ子	89歳	八 坂
渡邊 忠明	57歳	長 者 原

※ 2017年（平成29年）5月

「広報おおくま」お届けします！

別々に避難されているご家族の避難先に広報紙が届いていない場合は、お届けすることができますので、送付をご希望の方は総務課秘書広聴係までご連絡ください。

また、別々に避難されていたご家族が一緒になり、複数の広報紙が不要になられた方もご連絡ください。

問 大熊町役場会津若松出張所 総務課秘書広聴係

サマージャンボ7億円 (1等5億円・前後賞各1億円合わせて)

サマージャンボミニ (1等1億円)

サマージャンボプチ (1等100万円)

この宝くじの収益金は市町村の明るく住みよいまちづくりに使われます。

各1枚 300円 **7月18日** 3種類同時発売!

発売期間 **7/18(火)~8/10(木)**

公益財団法人福島県市町村振興協会

●町民避難先

(平成29年6月1日現在)

都道府県	人数	福島県内	人数
海外	0	福島市	218
不明	3	会津若松市	1,002
北海道	30	郡山市	1,064
青森県	26	いわき市	4,639
岩手県	2	白河市	75
宮城県	201	須賀川市	97
秋田県	20	喜多方市	46
山形県	40	相馬市	102
福島県	8,002	二本松市	40
茨城県	483	田村市	61
栃木県	198	南相馬市	255
群馬県	84	伊達市	10
埼玉県	393	本宮市	35
千葉県	258	桑折町	6
東京都	265	国見町	2
神奈川県	168	川俣町	1
新潟県	219	大玉村	32
富山県	5	鏡石町	12
石川県	15	天栄村	0
福井県	8	下郷町	0
山梨県	6	檜枝岐村	0
長野県	8	只見町	0
岐阜県	5	南会津町	3
静岡県	22	北塩原村	0
愛知県	8	西会津町	1
三重県	8	磐梯町	7
滋賀県	0	猪苗代町	10
京都府	7	会津坂下町	18
大阪府	19	湯川村	3
兵庫県	7	柳津町	0
奈良県	0	三島町	1
和歌山県	2	金山町	1
鳥取県	0	昭和村	0
島根県	0	会津美里町	24
岡山県	3	西郷村	17
広島県	0	泉崎村	16
山口県	2	中島村	0
徳島県	0	矢吹町	18
香川県	1	棚倉町	1
愛媛県	2	矢祭町	0
高知県	0	埴町	4
福岡県	24	鮫川村	0
佐賀県	3	石川町	4
長崎県	2	玉川村	1
熊本県	0	平田村	1
大分県	10	浅川町	7
宮崎県	22	古殿町	7
鹿児島県	1	三春町	53
沖縄県	7	小野町	11
計	10,589	広野町	46
		楢葉町	13
		富岡町	0
		川内村	10
		大熊町	0
		双葉町	0
		浪江町	0
		葛尾村	0
		新地町	28
		飯館村	0
		計	8,002

●人口および世帯

平成23年3月11日時点
11,505人 4,235世帯
平成29年5月31日現在

人口	10,591
増減	△914
世帯数	3,855
増減	△380

おおくま 点描

町の風景の変化、表情豊かな町民の様子を写真とともにお伝えします。



地区対抗パークゴルフ

大熊町地区対抗パークゴルフ大会が6月18日、広野町の二ツ沼総合公園パークゴルフ場で開かれました。98人が出場し、いきいきとプレーを楽しみました。地区別の優勝は昨年に続き熊地区。出場者は

「順位に関係なく楽しいゲームでした」と話していました。

▽地区別①熊②夫沢③下野上
④駅前⑤小入野
▽男子①佐藤秀一②泉篤③青山六郎④木田晴夫⑤沢原勇一
▽女子①富田睦子②和田厚子
③中原秀子④佐藤洋子⑤菅原幸子

大熊町役場

- 会津若松出張所 〒965-0873 会津若松市追手町 2-41
(総務課、企画調整課、税務課、住民課、福祉課、生活支援課、出納室、教育総務課、議会事務局)
☎ 0120-26-3844 (フリーダイヤル)
- いわき出張所 〒970-1144 いわき市好間工業団地 1-43
(健康介護課、環境対策課、産業建設課、復興事業課、生活支援係、庶務係)
☎ 0120-26-5671 (フリーダイヤル)
- 中通り連絡事務所 〒963-8035 郡山市希望ヶ丘11-10
☎ 0120-24-1013 (フリーダイヤル)
- 大川原連絡事務所 〒979-1306 大熊町大字大川原字南平 1138-2 (7月3日より)
☎ 0120-23-1095 (フリーダイヤル)
- 現地連絡事務所 〒979-1306 大熊町大字大川原字手の倉 125 坂下ダム管理事務所内
☎ 0240-32-2318

大熊町コミュニティ支援事務所

- 大熊町コミュニティ支援広域事務所
〒970-1144 いわき市好間工業団地 1-43
大熊町役場いわき出張所内
☎ 070-5581-5939
- 梨の実サロン平
〒970-8026 いわき市平字新田前 6-10
☎ 0246-38-3236

大熊町社会福祉協議会

〒970-1144 いわき市好間工業団地 1-43
大熊町役場いわき出張所内
☎ 0246-38-8938

大熊町商工会

〒970-1152
いわき市好間町中好間字上川原 36-1
☎ 0246-85-5103

大熊町関連施設お問い合わせ先